O carioca está de parabens. Segundo informações da Direct[...]e Meteorologia, o tempo melhorará na tarde de hoje, permaneç[...]eme

Bibliotheca Nacional. Av. Rio Branco

Diario Carioca

Director : J. E. DE MACEDO SOARES

Anno IV — Numero 809 | Rio de Janeiro, Sabbado, 14 de Fevereiro de 1931 | Praça Tiradentes nº 77

Cambio e café

Tendo coincidido com o carnaval a chegada do sr. Otto Niemeyer, suppomos que o inicio de seus trabalhos, em torno das nossas finanças, não terá logar senão depois de findos os celebres festejos cariocas.

Emquanto não nos servem o solido jantar que deve ser a reforma bancaria do technico inglez, devemos nos conformar com o "menu" de quaresma que nos offerece, em pleno carnaval, o nosso ministro da Fazenda. O assumpto gordo para quarta-feira de cinzas, o magro para os tres dias da folia! Tudo, em finanças, no nosso paiz, anda assim de "trocas boladas", o que não é de espantar, depois que o "financista" Washington Luis fez uma reforma monetaria, auxiliado pelos "technicos" não menos abalisados doutores Silveira e Botelho.

As duas "ultimas" do sr. José Maria Whitacker foram a consolidação das circulares, instrucções e regulamentos da Fiscalização Bancaria, relativa ao commercio de cambiaes. Alguns dos nossos confrades tiveram a impressão de que se tratava de novas exigencias e de maiores rigores, visando a especulação cambial. Nada disso. A "consolidação" attenuou, ao contrario, a severidade anterior, permittindo, agora, o saque de cambiaes para pagamento de artigos de luxo, que até então se podiam importar, mas não havia geito de pagar. Obras chinezas da administração, faceis de corrigir.

Relativamente ao caso do café, o Governo Provisorio baixou um decreto regulando a acquisição dos sctocks pela União, como já estava assentado. Devemos confessar que, mais de um dispositivo desse decreto causou má impressão. Em primeiro logar, estamos muito longe da liberdade de commercio para esse artigo que parecia uma imposição da desastrosa experiencia da politica intervencionista, que já fizemos. E, no amago, a regulamentação da exportação do precioso grão continúa a ser, pelo methodo do sr. Rollim Telles, isto é, 1|24 ávos de duas safras, mensalmente. A velha superstição da safra pequena seguida de safra grande, ou vice-versa, continúa a imperar; amanhã, voltaremos ás manobras de "defesa" para dar custeio aos lavradores que tiveram os seus productos retidos e depois iremos, suavemente, até uma nova "valorização" e um novo fracasso.

O maximo de retenção que se póde, sensatamente, admittir, é o que corresponde á 1|12 ávos da safra exportada mensalmente, isto é, sua liquidação no anno da producção. O governo não se deve preoccupar com a média do preço em dois annos alcançada pelo lavrador. Este, que venda melhor no anno de menos producto e sacrifique-se um pouco quando o artigo abundar.

Tambem não compreendemos o alcance da limitação de novas plantações no regimen de liberdade de commercio. O que seria curial era fiscalizar os mercados de exportação, de modo a impedir a venda de cafés baixos e deteriorados. Provavelmente, as zonas novas venceriam na concurrencia as zonas velhas que, admiravelmente apparelhadas, no ponto de vista economico, poderiam procurar outros artigos agricolas, criando novas fontes de riqueza para o paiz. E' bem verdade que o paragrapho do artigo, não compreendendo, na taxação, as replantas, vae ser uma porta larga para illudir os seus rigores. Comtudo, seria preferivel que o principio liberal prevalecesse francamente.

Mas todos esses assumptos são "pinto", como diria o nosso confrade do "O Jornal". Gallo, e gallo de briga, parece que nos vae sair Sir Otto Niemeyer com suas proximas e retumbantes reformas financeiras...

J. E. DE MACEDO SOARES

General Bernheim

PARIS, 13 (Havas) — Falleceu o general de divisão Bernheim, do exercito belga, que, durante a grande guerra, commandou na França as tropa[s] d[o] seu paiz.

O general Bernheim succumbiu ás nove horas e quinze minutos, após quinze dias de agudo soffrimento.

PARA OS OFFICIAES QUE NÃO MERECEREM A SUA CONFIANÇA...

O GOVERNO INSTITUE A TRANSFERENCIA ADMINISTRATIVA PARA A RESERVA DE 1.ª CLASSE

Considerando: que os ideaes revolucionarios victoriosos obrigam a uma nova éra de reivindicações, afastando dos cargos de responsabilidade os elementos incapazes de uma proficua collaboração para a consolidação da obra iniciada:

que, para tal, afastamento se torna necessaria a revigoração nas classes armadas do instituto da reforma administrativa, já criada para a marinha de guerra pelo decreto numero 4.018 de 9 de janeiro de 1920;

que não só aos incapazes no ponto de vista moral e profissional deve o governo privar do exercicio das respectivas funcções, mas, tambem, áquelles que, por sua irreductibilidade de continuarem hostis á causa revolucionaria;

Resolve:

Art. 1.º — Serão transferidos a juizo do governo para a reserva de primeira linha, com as vantagens relativas a seus postos, os militares que, em virtude de seus precedentes moraes e profissionaes bem como de sua actuação no meio militar, se encontrem impossibilitados de exercer suas funcções nas forças armadas do paiz.

Art. 2.º — Esta incompatibilidade para o exercicio das funcções militares será apurada: para os officiaes generaes do Exercito e da Armada, pelo chefe do governo em reunião com os ministros da Guerra e da Marinha respectivamente; para todos os demais officiaes por commissões de syndicancia, designadas pelos respectivos ministros, com previa audiencia do interessado.

Art. 3.º — Ficam os ministros da Guerra e da Marinha autorizados a nomear as referidas commissões de syndicancia, constituidas com officiaes da activa ou da reserva, de inteira confiança do governo, que deverão desde logo entrar no exercicio de suas funcções.

Art. 4.º — Os trabalhos da commissão devem ser summarios e urgentes, obedecendo a ordem hierarchica e estabelecendo, para cada official proposto, uma ficha que indique as razões de sua incompatibilidade.

Art. 5.º — Quaesquer duvidas, quanto á orientação a seguir pelas commissões, serão esclarecidas ou solucionadas pelo ministro que julgará em decisão final.

Art. 6.º — Revogam-se as disposições em contrario.

A terra treme!

Novos abalos sismicos na Nova Zelandia

WELLINGTON, 13 — (Havas) — Communicam de Napier que, por volta de uma e meia horas da manhã, aquella região foi sacudida por novo e violento abalo sismico que causou consideraveis estragos materiaes. Parte de Bluff-Hill desmoronára e não tinham conta, na cidade, os predios completamente destruidos pelo terremoto. A população achava-se tomada de intenso panico. Até á ultima hora, não se haviam registrado, no entanto, senão alguns feridos

A baixa da peseta

Declarações do ministro das Finanças da Hespanha

MADRID, 13 (Havas) — A peseta baixou consideravelmente. O ministro das Finanças, procurando explicar o facto, disse ao representante da Agencia Havas que, apesar da situação de calma geral reinante, a intranquillidade de alguns vinha concorrendo para essa alteração da taxa cambial, provocando uma repercussão injustificada no mercado monetario.

Que frio!

Vinte e dois gráos abaixo de zero

BELGRADO, 13 (Havas) — Communicam de Liubliana, que toda a Slovenia está sob os effeitos de uma onda de frio de intensidade ainda não registrada na região. A temperatura desceu, em alguns pontos, a vinte e dois gráos abaixo de zero. Devido aos rigores do tempo, as escolas haviam fechado e as communicações achavam-se, em parte, interrompidas.

A Russia e o seu plano quinquennal

Um importante discurso do presidente do Conselho de Commissarios do Povo

Stalin — o ditador da Russia

MOSCOU, 13 (Havas) — A "Agencia Tass" informa que o sr. Molotov, presidente do Conselho de Commissarios do Povo, pronunciou, na 1ª Conferencia Pan-Unionista dos dirigentes da industria, um importante discurso sobre o plano a ser seguido no terceiro anno de execução do plano quinquennal.

Esse discurso versou, principalmente, em torno do trigo, tendo o sr. Malotov dito que julga necessario o immediato reforço das reservas de trigo armazenado. Os resultados da proxima colheita dependem, em grande parte, do trabalho da industria e do levantamento do nivel da producção não só do trigo, como de outras materias primas agricolas. A producção de machinas agricolas não póde deixar de influir directamente nos resultados da pretendida intensificação agricola da nação russa.

Chegou, hontem, Sir Otto Niemeyer

O que disse, no Hotel Gloria, aos jornalistas, o notavel banqueiro e perito inglez

O Rio hospeda, desde hontem, pela manhã, chegado a bordo do "Asturias", Sir Otto Niemeyer —

Sir Otto Niemeyer

o perito de universal nomeada que o Governo Provisorio convidou para collaborar, com os especialistas nacionaes, na execução do seu já esboçado plano de reforma do Banco do Brasil e para, ao mesmo tempo, comnosco traçar as directrizes financeiras que impõem, no sentido de serem solucionados os problemas que nos assoberbam, problemas esses entre os quaes avulta a satisfação dos nossos compromissos no exterior.

Desnecessario se torna focalizarmos, nesta nota, a importancia de que se reveste, neste momento de reconstrucção nacional, a vinda, ao Brasil, do notavel banqueiro e financista. Embaixador da confiança que nos novos dirigentes do Brasil deposita a alta finança londrina, Sir Otto Niemeyer vae agir, collaborando comnosco, imbuido do espirito de "good will" na City de Londres existente em relação ao nosso paiz. Isso mesmo declarou, hontem, o reconstructor das finanças austriacas, o solucionador da crise que atravessou a Australia, na breve entrevista collectiva, que concedeu aos jornalistas, no Hotel Gloria, onde se encontra hospedado, horas depois da sua chegada.

— "Eu e os meus companheiros de missão — declarou Sir Otto Niemeyer — só temos um objectivo: aquelle de ajudar o Brasil a pôr em ordem as suas finanças, realizando os propositos que tem em mira. Para isso, vamos dar-lhe toda a nossa experiencia e a nossa pratica".

E proseguindo:

— "Começarei minha acção pelo Banco do Brasil, cujo mecanismo será estudado e reformado."

Foi assim que definiu, em poucas palavras, Sir Otto Niemeyer, a sua missão, cujos beneficos resultados muito em breve se farão sentir.

Sir Otto Niemeyer, que é alto, forte, corado, de uma robustez verdadeiramente athletica, muito affavel, impressiona bem, logo á primeira vista.

E tem, como todos os "gentlemen" authenticos, a arte de collocar á vontade todos quantos delle se approximam.

Pouco depois da chegada do "Asturias", estiveram a bordo do grande transatlantico inglez, para cumprimentar Sir Otto Niemeyer, em nome do Governo Provisorio da Republica, o dr. Flavio Penna, secretario do dr. José Maria Whitacker, ministro da Fazenda; uma commissão do Banco do Brasil, composta dos directores Mario Brant e Simões Lopes, e o sr. Oscar Bormann, guarda-mór da Alfandega.

Secretario de Sir Otto Niemeyer

Generosidade retardataria

Os hitleristas e os desempregados germanicos

BERLIM, 13 — (Havas) — Ao deixarem o recinto do Reichstag, os deputados do partido social-nacionalista, declararam ao presidente da casa que renunciariam aos seus subsidios do mez de fevereiro em beneficio dos desempregados.

O presidente do Reichstag declarou que a offerta era inexequivel, visto que os deputados filiados ao grupo de Hitler já haviam recebido adeantadamente os respectivos vencimentos. Nestas condições — concluiu — nada restava a distribuir aos sem-trabalho.

O problema do Alcool Motor

O governo, interessado como está pela solução do problema do Alcool-Motor, acaba de dar á publicidade um projecto-estudo, sobre o assumpto.

O dito projecto que está sujeito a modificaçõesdestina-se a provocar suggestões da imprensa,, dos technicos e de quem se julgar com autoridade para fazel-o.

O governo, com a sua boa vontade de acertar, tantas vezes demonstrada, acatará todas as opiniões a respeito, seleccionando, já se vê, as aproveitaveis ,para a elaboração e ultimos retoques do alludido projecto, cuja finalidade altamente patriotica é de todos sabida.

Os resultados de ordem material e economica que a solução deste grande problema trará, de certo, ao paiz estão, ao nosso ver, por emquanto, fóra de quaesquer previsões, dada a possibilidade de augmento, da producção de materia prima, e consequentemente do producto e subproductos .

Que se manifestem, pois os entendidos, afim de ajudar ao governo na solução de tão importante assumpto.

A representação brasileira no exterior

Annuncia-se, para a proxima quinta-feira, a designação dos chefes de missões diplomaticas

A nomeação do illustre sr. dr. José Bonifacio foi o primeiro acto do annunciado movimento diplomatico, iniciado, assim, auspiciosamente, com a substituição, com grande vantagem, do embaixador em Lisboa.

Estamos informados que na proxima quinta-feira será feito o resto das designações dos chefes de missões diplomaticas, e que vae obedecer á seguinte combinação: — Serão aposentados os embaixadores, srs. Oscar de Teffé, Nascimento, Feitosa e Hippolyto Alves de Araujo. Serão promovidos á dignidade de embaixadores os ministros Alcibiades Peçanha, Guerra Duval e Epaminondas Leite Chermont, respectivamente, para Roma, Buenos Aires e Santiago do Chile. Para Bruxellas, será nomeado o sr. dr. José Carlos de Macedo Soares, antigo secretario do Interior do Estado de São Paulo.

De Washington para Tokio, será removido o sr. Gurgel do Amaral.

Do Mexico para Washington, será transferido o sr. Rinaldo de Lima e Silva.

De Santiago do Chile para o Mexico, será removido o sr. Abelardo Roças.

O sr. ministro Helio Lobo será transferido de Montevidéo para Haya.

O sr. ministro Lucilo Bueno será mandado da Bolivia para Assumpção.

O sr. ministro Luiz Guimarães vae ser removido de Madrid para Berlim. Para Madrid vae o sr. Barros Pimentel, transferido de Caracas.

O sr. ministro Alcibiades Peçanha será o novo embaixador em Roma, deixando a vaga em Varsovia, que vae caber ao actual consul geral, dr. Carlos Martins Pereira de Souza, que já exerceu funcções diplomaticas, como ministro residente no Equador.

Os postos vagos, em consequencia dessa combinação diplomatica, serão os da Bolivia e Venezuela, que caberão aos ministros de 2ª classe, que forem promovidos á 1ª classe.

Os nomes mais cotados para essas promoções, são os dos srs. Carlos Rostaing Lisboa e Moniz de Aragão.

Depois de feito esse movimento de chefes de missão, serão feitas as promoções de dois primeiros secretarios a ministros de segunda classe e de dois segundos secretarios a primeiros secretarios.

Sr. Alcibiades Peçanha

WASHINGTON, 13 (HAVAS) — O governo norte-americano foi consultado sobre se o sr. Lima e Silva, actual embaixador do Brasil, no Mexico, seria "persona-grata" para assumir o posto de embaixador em Washington.

Oswaldo Aranha

O seu anniversario natalicio

Foge ao registro commum o anniversario, amanhã, do dr. Oswaldo Aranha, ministro da Justiça do Governo Provisorio.

Tão grande foi a sua acção, no combate, sem treguas, da Alliança Liberal, ao systema politico que desvirtuava os principios da Republica de 89; tão coerente com esses principios tem sido a obra de saneamento moral dos costumes administrativos, até então postos em pratica, que a Nação sente, na palavra e na acção do seu ministro, a certeza de que a renovação promettida trará ao paiz os seus melhores dias, as suas horas mais felizes de ordem e de trabalho.

A sua vida publica tem sido uma trajectoria unica de independencia e devotado amor ao regimen republicano, nos seus minimos reflexos.

Politico, foi um dos parlamentares de maior destaque, como legislador e, sobretudo, como orador vibrante e coordenador de idéas e de principios.

A revolução de 3 de outubro teve sempre na energica attitude do parlamentar illustre o seu maior incentivo, a sua maior força propulsora, força que não arrefeceu nunca e que, na direcção dos negocios da Pasta da Justiça, não soffreu solução de continuidade, antes, vem encontrando no ministro o mesmo homem de idéas, o mesmo administrador de larga visão e espirito de justiça e independencia.

Dahi a significação da data anniversaria do ministro Oswaldo Aranha, no momento presente, data que constitue, sem duvida, não sómente para sua exma. familia e para os seus amigos e admiradores, mas para o povo, — que tambem o admira como o realizador da reivindicação dos seus direitos, — um motivo de alegria intensa, de jubilo nacional.

Sr. Oswaldo Aranha

Commemorando a data da passagem do anniversario do dr. Oswaldo Aranha, o "Centro de Defesa dos Ideaes Revolucionarios", manda celebrar, hoje, no altar-mór da igreja do Largo de São Francisco de Paula, ás 10 1|2 horas da manhã, uma missa em acção de graças, e para a qual são convidados todos os correligionarios do illustre general civil da Revolução.

O café a 100 reis

A commissão está estudando a questão

Reuniu-se, hontem, no Ministerio do Trabalho, a commissão encarregada, pelo sr. interventor municipal, de estudar a questão da venda da chicara de café a 100 réis.

Preliminarmente a commissão, que é composta do major Alcebiades Simões, representando a Prefeitura, do dr. Evaristo de Moraes, do Ministerio do Trabalho e dr. Bulhões Pedreira, representante dos commerciantes de café examinou as allegações que os interessados oppuzeram á medida tomada pela Inspectoria de Abastecimento, marcando o preço do café em chicara.

Em seguida a commissão percorreu os cafés da cidade; tendo feito diversas experiencias afim de verificarem quantas chicaras de café produz um kilo da saborosa rubiacea.

A's experiencias realizadas hontem, seguir-se-ão hoje innumeras, tendo a commissão em mira dar uma solução que, venha a satisfazer todas as exigencias.

A situação do Estado do Rio

Realizou-se hontem a grande reunião dos fluminenses, levantando-se vehementemente protesto contra o despotismo do sr. Plinio Casado!

Em vibrante manifesto, os liberaes-revolucionarios pedem ao governo provisorio da Republica que entregue a direcção do Estado aos seus verdadeiros valores moraes e politicos — Outras notas

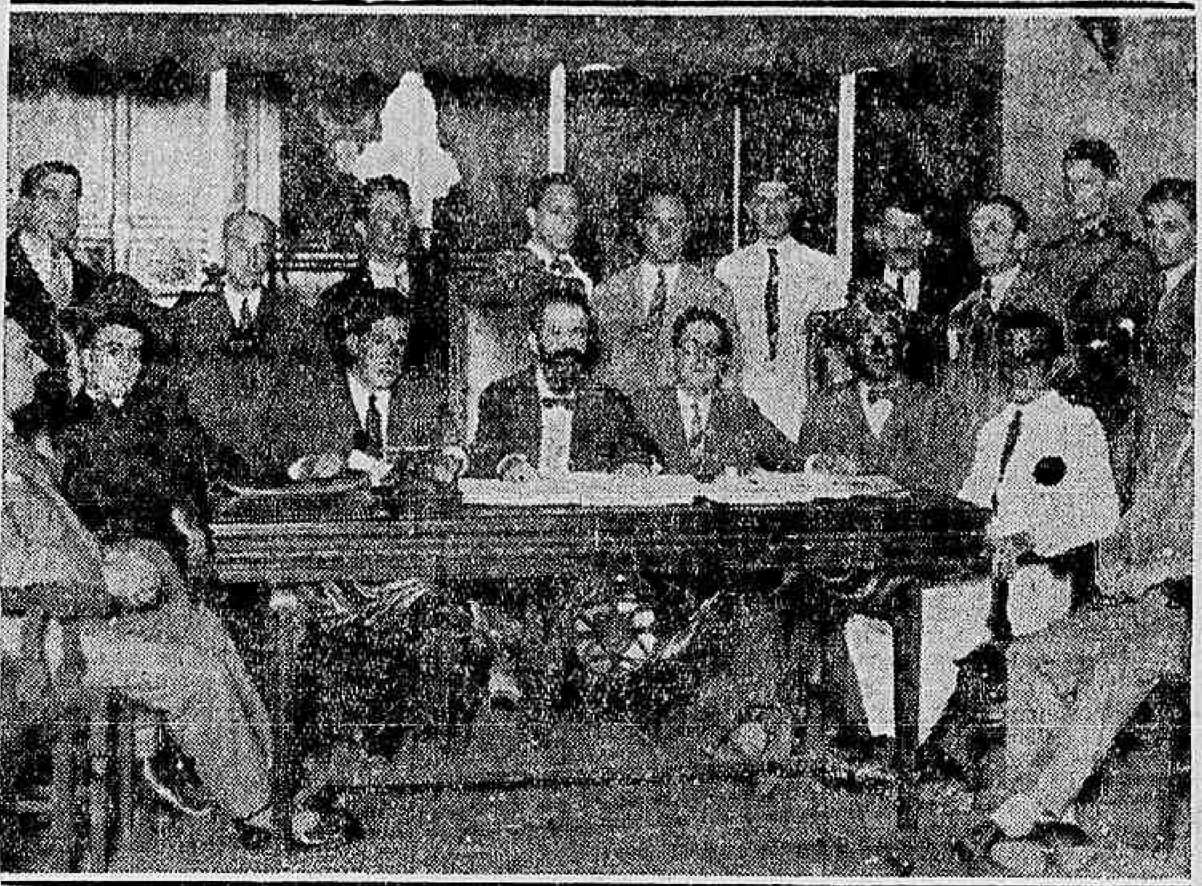

A mesa que presidiu a grande assembléa dos fluminenses, vendo-se ao centro o dr. Caio Monteiro de Barros

Conforme estava annunciada, realizou-se, hontem, á rua Visconde do Rio Branco, no salão do Centro Republicano Portuguez, uma grande assembléa de fluminenses, convocada pelo Comité Libertador do Estado do Rio, para tratar da situação politica daquella unidade da Federação. A' hora marcada, perante numerosa assistencia, assumiu a direcção dos trabalhos o dr. Caio Monteiro de Barros, que convidou varios presentes, entre os quaes, os representantes de São Fidelis, Campos, Macahé, Cabo Frio, Nictheroy, Friburgo, Petropolis, Barra Mansa, Rezende, Iguassú e outros municipios, para fazerem parte da mesa, explicando os fins da reunião. O sr. Caio Monteiro de Barros fez um largo estudo e exposição da triste situação em que se encontra o Estado do Rio, atacando rudemente o desgoverno do sr. Plinio Casado, no que foi acclamado ruidosamente pela grande assistencia.

Em seguida, foi lido o manifesto dos fluminenses, dirigido aos seus conterraneos e á Nação Brasileira, encerrando um appello dos fluminenses ao Governo Provisorio da Republica, para que entregue a direcção do Estado do Rio aos seus valores moraes e politicos.

O manifesto é longo, minucioso e encara todos os problemas que interessam a economia fluminense.

Esse documento politico é do seguinte teôr:

Ao povo fluminense e á Nação Brasileira!

Um appello dos liberaes revolucionarios do Estado do Rio de Janeiro ao governo da Republica

CONCIDADAOS!

Os liberaes revolucionarios do Estado do Rio de Janeiro não podem ficar indifferentes ao descalabro em que se encontra o grande Estado, na hora presente.

Póde-se dizer que essa desorganização já se vinha verificando ha muito tempo. E' uma verdade. Mas, antes do advento do Governo Revolucionario, inutil seria qualquer tentativa, no terreno pacifico, desde que os dominadores, não só do Estado, como os da Republica, eram surdos ao clamor dos fluminenses. Victoriosa a revolução, para a qual concorreram efficientemente, verdadeiros valores moraes do Estado era natural que tudo mudasse e que essa grande Unidade da Federação Brasileira, entrasse em vida nova, voltando aos tempos aureos em que predominou, pela influencia de seus estadistas, nos conselhos do Imperio e na suprema administração da Republica. Tal, entretanto, não se deu. Meia duzia de aventureiros se apoderou das posições. O sr. Plinio Casado assumiu a direcção suprema da administração do Estado e, pela gratidão a essa meia duzia de aventureiros, os investiu nos maiores cargos, ficando por elles governado e manietado! S. a. [illegible] terra fluminense, desconhecera [illegible] valores, ignorante dos problemas administrativos, tem agido de modo o mais desastroso e lamentavel.

Durante a campanha liberal, em todos os municipios, surgiram combatentes de valor, que em geral, já vinham lutando, sempre na opposição, de campanhas anteriores. Todos esses elementos foram completamente despresados. Os factos estão ahi para provar cabalmente o nosso asserto.

Em Cabo Frio, o sr. Augusto Tinoco, irmão do secretario do Interior, foi sempre um fervoroso partidario do sr. Washington Luis; mas o irmão, guindado ao governo do Estado, incumbiu o mano reaccionario de escolher as autoridades desse municipio. São, portanto, os partidarios da situação decaida que dominam hoje, em Cabo Frio, como dominavam antes da revolução. Augusto Tinoco deixou de ser prefeito nominalmente, mas continua no cargo com o pseudonymo de Mario Cantarino!

Entre outros municipios, podemos tambem citar os seguintes: Itaperuna, um dos mais importantes do Estado e o maior productor de café do Brasil, entregue aos antigos companheiros e correligionarios do sr. Joaquim de Mello, secretario das finanças do sr. Manoel Duarte! O prefeito desse municipio é o sr. Sobral Pinto.

S. Fidelis — foi tambem entregue aos reaccionarios e está inteiramente dominado pelos elementos politicos que combateram a Alliança Liberal e a candidatura do dr. Getulio Vargas.

O prefeito é o sr. José Maria Janeiro Moita, subdito estrangeiro, pertencente á facção do sr. Feliciano Sodré.

Barra do Pirahy — Foi doado ao sr. Arthur Costa, adversario dos liberaes e que sempre se manifestou contrario á candidatura do dr. Getulio Vargas, sendo acerrimo partidario do sr. Julio Prestes. E' de notar-se que nesse municipio a nomeação do "prestista" Arthur Costa importou na preterição do valoroso chefe liberal sr. Moraes Barbosa, que, na Assembléa Fluminense, foi a unica voz que se levantou e combateu pela causa liberal, além de ser um fluminense de grande integridade moral.

Iguassú — O sr. Plinio Casado nomeou para o cargo de prefeito um extremado "prestista", que foi um dos "melhores" auxiliares do engenheiro Mario Cabral, na propaganda da candidatura Julio Prestes á presidencia da Republica contra o actual chefe do Governo Provisorio, e nomeou interventor fluminense o mesmo sr. Plinio Casado!

S. João Marcos — Foi dahi que partiu o primeiro grito liberal! Pois bem. Os liberaes, os fluminenses que lutaram pela Alliança Liberal e peló advento de Getulio Vargas na suprema direcção do paiz, nem sequer podem voltar a esse municipio, porque elle tambem foi entregue á truculencia do "prestismo", representado na figura do prefeito reaccionario sr. Oswaldo Rego!

Citamos grandes e importantes municipios, confiados todos não apenas a elementos indifferentes á causa liberal — o que já seria censuravel por injusto, depois da Revolução victoriosa — mas a adversarios extremados, rancorosos, publica e notoriamente reconhecidos como partidarios do governo passado!

E os outros municipios, a quem os confiou o sr. interventor federal no Estado do Rio?

Se nem todos esses prefeitos eram "prestistas", não eram tambem liberaes revolucionarios e, alguns, figuras verdadeiramente anonymas, cuja ascensão ao governo municipal foi objecto de espanto e de ridiculo.

Em geral, todos esses prefeitos não só se cercaram de máos elementos, — como, o que é peor — adversarios do sr. Getulio Vargas e do movimento revolucionario de 3 de outubro de 1930.

Quasi todas as nomeações de autoridades judiciarias e policiaes para os municipios fluminenses recahiram em elementos suspeitissimos, em adversarios, e, entre elles, alguns até accusados de crimes e actos os mais indignos!

Contra o governo do sr. Plinio Casado levanta-se, em todo o Estado, um verdadeiro côro de protestos das populações liberaes.

Não só S. Fidelis, Itaperuna, Barra do Pirahy, Cabo Frio, Iguassú, S. João Marcos, mas tambem Padua, Itaocára, Cambucy, Sumidouro, Cantagallo, S. Francisco de Paula, S. Pedro d'Almeida, Macahé, Friburgo, Therezopolis, Barra Mansa, Rezende, Mangaratiba, Araruama, Saquarema, Maricá, Campos, Parahyba do Sul, Petropolis, Magé, S. Gonçalo, Sapucaia e outros, reclamam indignados contra os actos do actual interventor, que confiou a generalidade das posições politicas, judiciarias e policiaes a individuos destituidos de qualquer valor no Estado, como nos proprios municipios, ou até a adversarios conhecidos, ostensivos e rancorosos!

Estará certa, por ventura, essa orientação do Interventor Plinio Casado e seus secretarios de governo?

Não póde haver quem responda pela affirmativa. O sr. Getulio Vargas, eminente chefe do Governo Provisorio, que todos sabem ser um espirito moderado, querendo que os adversarios sejam tratados com respeito — s. ex. mesmo bem accentuou, ao assumir o poder, que os postos de confiança, de responsabilidade, cabiam, de direito (não como um favor, mas por conquista revolucionaria) aos que se bateram pelos ideaes que levaram o Povo á Revolução.

Seja, pois, por inepcia, por criminosa tolerancia, seja pelo que fôr, é innegavel que o sr. Plinio Casado está traindo os principios revolucionarios, com a entrega de todas as posições aos adversarios da causa liberal, aos maiores insultadores do sr. Getulio Vargas, aos "profiteurs" da politicagem no Estado do Rio de Janeiro.

O Comité Libertador e de Defesa do Estado do Rio de Janeiro, signatario deste Manifesto, lança um repto solennissimo e de honra ao ex-deputado liberal sr. Plinio Casado: — venha s. ex. provar, em publico, aos olhos da Nação, se puder, que entregou os municipios da terra fluminense, sómente a liberaes e revolucionarios, conforme determinára o sr. Getulio Vargas, ao assumir a direcção do paiz.

Venha s. ex. provar, perante o Estado, se fôr capaz, que as autoridades judiciarias e policiaes que nomeou, além de liberaes e revolucionarias, teem, siquer, a idoneidade moral necessaria ao desempenho de funcções publicas!

Affirmamos, sem receio de errar, que o sr. Plinio Casado não poderá responder a este repto solenne!

Que fizeram o interventor Plinio Casado ou os seus secretarios Cesar Tinoco, Vicente Moraes e Americano Freire, nestes quatro mezes de dominio no Estado?!

Resolveram, por ventura, o problema financeiro, ou lançaram pelo menos, as bases para a solução desse problema?

Reformaram o systema tributario do Estado, ou estão em vista de fazel-o?

Melhoraram, siquer, a arrecadação dos impostos, o regimen fiscal, de forma a não ser preciso novas tributações ao já exhausto contribuinte?

Estudaram e encaminharam a solução das questões economicas que affligem as classes productoras do Estado do Rio?

Em pról da lavoura, do criatorio, da industria, do commercio, do operariado agricola e urbano do funccionalismo publico — que foi feito?

Os problemas que affectam essas classes, se não poderam ser resolvidos, foram, ao menos, estudados, meditados, encaminhados a uma solução?

Qual o solucionamento dessas magras questões da vida fluminense?

A reorganização politico-administrativa do Estado já foi examinada, elaborada, planejada, siquer em suas linhas geraes pelo interventor ou seus auxiliares improvisados de governo?

E os problemas de transportes, da viação, terrestre, fluviaes e maritimos?

Pensou-se em qualquer delles?

A magna questão para o Estado do Rio — o saneamento da baixada e outras localidades — já foi objecto de cogitação do governo fluminense? Já pensaram que as terras que se acham na divisa do Districto Federal, poderiam se transformar em optimo celleiro da capital da Republica, mercado de mais de dois milhões de habitantes, podendo tambem ser fonte de formidavel exportação de productos da fruticultura?

Deu o governo algum passo em favor do café, do assucar, do sal, ás importantes producções do Estado do Rio?

E o problema da pesca, nas costas, nas bahias, nas enseadas, nas angras, nos portos e nas lagôas do Estado?

Pela instrucção publica, ha algum trabalho de remodelação, reforma ou reorganização?

Quaes os planos, idéas ou principios a que querem submettel-a os gestores actuaes do Estado?

O problema do analphabetismo já preoccupou, por algum instante, a vacuidade do interventor federal ou de seu "alter ego" da secretaria do Interior?

O professorado publico já foi melhorado em suas condições de verdadeira penuria e diminuição moral em todo o territorio fluminense?

As policias civil e militar já foram convenientemente reorganizadas? Tornaram-se mais efficientes aos seus fins?

Melhoraram-se os apparelhos repressivos e preventivos contra o crime? Offerecem-se mais garantias á vida, á propriedade e á segurança dos cidadãos?

A todas estas interrogações a resposta é negativa, porque o governo do sr. Plinio Casado nada fez ou tentou fazer, em beneficio do Estado do Rio de Janeiro.

Toda a actividade do interventor e dos seus secretarios tem se cingido, nestes quatro mezes, em nomear prefeitos, delegados de policia e juizes de paz, sendo certo que até mesmo essas nomeações não attingiram a todos os municipios do Estado!

Depois disso a actividade do governo se limitou a lavrar demissões de antigos serventuarios, substituidos por protegidos e amigos dos secretarios do governo, sendo que alguns desses actos injustos e iniquos revoltaram a consciencia publica.

Escorchando ainda mais a lavoura, o criatorio, a industria e o commercio, e encarecendo a vida no Estado, criando mais difficuldades aos consumidores, o governo, longe de melhorar o systema tributario e favorecer a producção e a existencia do povo, augmentou ao contrario, todos os impostos, especialmente o de exportação, as taxas de viação, que todos subiram assombrosamente!

No momento em que o Estado mais precisava produzir e fazer circular a sua riqueza, é justamente aquelle em que o financismo vesgo e caolho do sr. Vicente de Moraes acha para majorar as tributações já por si anti-economicas e injustas, como essas de exportação e viação, que tanto affectam á lavoura e ás outras classes productoras do Estado!

(Continúa na 4ª pagina).

Pro lingua latina

(Pelo padre *Almeida Leal*)

Ouça-me gentilmente o typographo, para me dispensar o enfeite de um accento com o qual me enfloru, hontem, uma preposição latina.

Escreva — pro lingua latina — e não — pró lingua latina —, com mais simplicidade, exactidão e verdade.

A chuva impertinente da noite e a distancia, que não é pequena, privaram-me de rever a composição.

•

Affirmei, baseado nos grandes mestres, que a lingua latina é mãe da italiana, franceza, hespanhola, portugueza, provençal e rumena.

Dahi a necessidade de recorrermos ao tronco commum, no estudo e pequirição dos phenomenos linguisticos dos idiomas neolatinos.

Hontem refferi-me ao exemplo de um rio nado e creado na falda de uma montanha, depois progressivamente alargado com os affluentes.

Hoje lembro a magestosa arvore latina, nascida no Lacio, soberbamente desenvolvida, frondejante e florida ás margens do Tibre, frutificada com os sete pomos.

Só mesmo um pomareiro muito tapado, uma cabeça quadrada ou arredondada de mais, poderia suppor que a excellencia dos frutos não dependesse do vigor das raizes e do tronco.

Aqui repousa todo o cuidado dos lavradores, o amanho do terreno, a selecção do typo vegetal, a vigilancia no crescer dos pecegueiros, dos pereiros, dos limoeiros e das laranjeiras.

Para um pedagogo de entremez, creio eu perder o tempo desentranhado do seio da natureza os casos de origem, procedencia e dependencia, que uma cousa pode ter de outra.

Bem avisado andou Ruy Barbosa quando disse que a vida parlamentar, a administração e o jornalismo têm sido os mais poderosos corruptores da lingua e do bom gôsto.

Entanto, abro excepção para alguns parlamentares e jornalistas, que honram a lingua nacional, a cultivam nas suas genuinas fontes, contradictam aquelles que a pretendem abastardar. Penoso é ver-se um homem, travestido em pedagogo, innocentemente, gritar a um publico illustrado como o carioca, que isso de classicos, de latinistas não vale nada, que isso é peso e inutilidade! Ah, pedagogo das arabias!

Para me desenfastiar dessa musica de pernilongos, ouço aquella de Julio de Castilho: "Viva o latim, a lingua dos sabios, a lingua dos fóros, da qual sahiram robustas e aguerridas as linguas modernas; e desse mergulho nas aguas do Letes surgiu o portuguez valente, o portuguez de Ferreira e de Camões."

A outra de Felinto Elisio: "Os meus latinos me deram sempre o precioso traje com que aformoseentei a lusa fala".

Ainda aquell'outra de Olavo Bilac, amoroso da lingua em que ouviu o anjo materno lhe dizer — meu filho —, reconhecendo-a tambem filha do Lacio:

"Ultima flor do Lacio, inculta e bella,
E's a um tempo esplendor e sepultura:
Ouro nativo, que na ganga impura
A bruta mina entre os cascalhos vela!..."

Outra riqueza da nossa lingua, das maiores e mais despresadas por todas as gerações que mamaram o leite adulterado de francezia, consiste naquelle privilegio herdado do latim, a que Castilho chamava a liberdade do hyperbaton, a liberdade de variar a construcção da phrase ou do periodo, alterando e invertendo a ordem directa, falam-me dest'arte Paladinos da linguagem, na formosa Anthologia portugueza.

Antonio Feliciano de Castilho disse que a linguagem que Manuel Bernardes deixou pesa e vale o dobro da que elle achou.

E sabeis, continúa o mavioso classico, donde elle tirou a riqueza da materia prima do seu feiticeiro estylo?

Do latim estudado a fundo e com philosophica analyse os seus autores, depois do castelhano puro e ultimamente do italiano.

E prosegue sempre aconselhando a leitura dos classicos, a começar pelos latinos.

Sobra-me razão para acoimar de nulla a citação que trago a um casmurrico pedagogo que venho, ha dias, escovando pelo Radio e pela imprensa. Trata-se de um padre e de um classico.

E elle mais do que ninguem, agrilhoado nos seus dogmas e preconceitos, vê essas figuras como um dispeptico — neurasthenico vê o mundo: todo negro, nuvens pretas, céo preto, mar preto, gente preta, elle mesmo preto...

E agora, para confundir os patos, sentimos o rumor dumas azas de aguia:

"Sustentava contra elle Venus bella
Afeiçoada á gente lusitana
Por quantas qualidades via nella
Da antiga tão amada sua romana:
Nos fortes corações, na grande estrella
Que mostraram na terra tingitana
E na lingua, na qual, quando imagina
Com pouca corrupção crê que é latina.

E' o estro camoneano cantando o parentesco linguistico entre o latim e seu idioma, minorado "com pouca corrupção".

Crê o bardo lusitano que elle é quasi latim, no vocabolario e na phrase, na lexecologia e na syntaxe, na harmonia, no rythmo, no colorido, na pulcritude e formosura do estylo, na riqueza que um pato em pedagogia chamou ou grasnou pobreza num radio.

Elle Camões, o maior operario, o mais perfeito artista da encantadora lingua, que as mães brasileiras ensinam aos seus filhos, como a autora dos dias do scintillante posta da Via Lactea!

Opina Sismondi que uma das causas que fizeram o portuguez tão latino foi o terem ficado em Portugal muitos romanos, influenciando com a sua convivencia.

O conhecimento da lingua portugueza alcança-se com a licção dos bons livros dos seculos XVI e XVII, os quaes devem á litteratura antiga o prestigio de que gosam.

Alem dos sons, formulas, vocabulos, syntaxe latina, o portuguez é uma das transformações populares daquella lingua.

E' Leite de Vasconcellos, o eximio philologo, o profundo conhecedor de linguas, o pedagogo de verdade quem fala e quem continúa a ter a palavra.

"Visto que á minha conta fica este anno um curso de latim, julgo conveniente destinar a primeira licção a expor as vantagens que para nós portuguezes resultam do conhecimento da lingua de Cicero, tão abundante, tão magestosa, tão disciplinada, lingua em que se moldou o pensamento e o sentimento de um povo, que pelas qualidades do seu genio e pela sua boa fortuna dominou em toda a volta do Mediterraneo, e nas costas do Atlantico, ladeou o Mar Negro, o Caspio, o Vermelho e se internou pelas florestas germanicas, attingindo a Britania.

Quem diz lingua latina diz litteratura romana.

Com esta ouvimos, nas paginas eloquentes de Tito Livio, os clangores das trombetas de guerra inflammadas pelo patriotismo; com Tacito e Salustio sondamos o caracter dos politicos; Plauto diverte-nos com a linguagem zombeteira da plebe; nas odes de Horacio debuxam-se lindos quadros de festas agrarias em honra das Ninfas; nas elegias de Tibullo advinhamos a felicidade do amor; Plinio franqueia-nos os repositorios da sua erudição desmedida; Quintiliano lega-nos as regras da oratoria; Varrão as da lavoura e Vitruvio as da architectura.

Que mais artistico do que um periodo ciceroneano?

Não se poderá gabar de haver saboreado todos os primores da litteratura universal quem não viu o original de certos capitulos de Tito Livio ou certos versos da Eneida.

A meditação das melhores obras dos autores romanos apura o gôsto literario. Parallelamente ao cultivo do gôsto literario, já que os autores latinos manejavam com grande destreza a lingua, adaptando-a com rigor mathematico a todas as exigencias do seu espirito ponderado, alcançaremos do trato com elles, peculio não escasso de excellentes idéas moraes e philosophicas, que nos alumiam acerca das épocas que as produziram e ainda hoje nos aproveitam em diversas circunstancias.

Os pedagogos concordam em que o exercicio das letras latinas aviva o engenho do estudante, o que resulta da natureza da lingua essencialmente logica.

Provindo do latim, como sabemos, o portuguez, o hespanhol, o francez, etc., está claro que quem senhorear a lingua mãe melhor fala, escreve, adquire ou ensina aquellas linguas.

Quem creou os classicos portuguezes senão o latim? Nós não entendemos os dizeres de Camões, de Heitor Pinto, de Luis de Souza, de Manuel Bernardes, se não conhecermos as correspondentes dicções latinas.

Não precisamos do latim, como dantes, nem para a acquisição dos mais urgentes conhecimentos quotidianos, nem para a manifestação corrente do pensamento substituido como está pelas linguas vivas. Comtudo, elle continuará a ser imprescendivel mantimento do intellecto, componente da cultura geral."

E' clara e expressiva a manifestação de Leite de Vasconcellos, aos alumnos da Universidade de Coimbra, em uma prelecção magistral no anno de 1911.

E assim deviam falar aquelles que têm a grave responsabilidade do magisterio.

Nos cursos universitarios europeus, alem das disciplinas mentaes que formam o thesouro e o patrimonio intellectual daquelles povos, ensina-se Methodologia, a arte de saber ensinar.

A arte da clarividencia, da definição bem explicada, da divisão bem delineada, do estado da questão, argumento e solução das difficuldades.

E' uma arte interessantissima que requer muito tacto, clareza, precisão, gentileza e paciencia.

Com essa agudeza de vista e exatidão de processo, deduz-se claramente que uma lingua não póde ser bem conhecida sem que tambem sejam suas nascentes e origens.

Ensinar um idioma romanico com menosprezo e desconhecimento do latim é ser illogico, illetrado e barbaro em philologia e methodologia.

Cresça e floresça a instrucção do Brasil, para que em poucos annos desappareçam os pobres indios que ainda vivem no seio de nossas mattas virgens, centupliquem-se as escolas para que desappareça esse analphabetismo que nos humilha, aperfeiçoado e apurado seja o estudo gymnasial, para que as faculdades de ensino superior deem ao Brasil a mais fina flor da intellectualidade americana, são os votos ardentes e patrioticos de quem do seu cantinho obscuro e humilde pede a Deus e aos homens de bôa vontade que façam sua patria grande, honrada e admirada pelos paizes estranjeiros.

Noticias de Minas

O NOVO PREFEITO DE PARACATU' — VARIAS NOTICIAS

BELLO HORIZONTE, 13 (pelo telephone) — O sr. presidente do Estado assignou o decreto nomeando prefeito do municipio de Paracatú, Quintino Vargas.

Um matutino local publica hoje o projecto da nova ligação Minas-S. Paulo, que terá viabilidade á extensão dos trilhos da S. Paulo Railway, de Palmeiras até Paraisopolis, cidade do sul de Minas, onde passa a Rêde Sul Mineira.

— Dolabella Portella & Cia. vão dar, no domingo proximo, uma demonstração do alcool-motor fabricado nas usinas de Granjas Reunidas, pertencentes áquella firma.

Comparecerá, pessoalmente, a essa prova da experiencias do carburante nacional, o sr. Noronha Guarany, secretario da Agricultura.

—— Apparecerá amanhã, nesta capital, um novo vespertino intitulado "Diario da Tarde", pertencente aos Diarios Associados. O novo jornal ficará sob a direcção do dr. Newton Prates, jornalista e intellectual.

—— O presidente Olegario Maciel visitou, hontem, demoradamente, o Sanatorio Bello Horizonte. O chefe do governo mineiro se achava acompanhado de seu ajudante de ordens, coronel Feliciano Andrade, dr. Levindo Coelho, secretario da Educação, e seu official de gabinete. Foi recebido pelo dr. Samuel Libanio, drs. Antelmo Loti e S. Marques Lisboa, director e medicos do Sanatorio. S. ex. teve magnifica impressão dessa visita.

—— Na semanal de hontem, na Associação Commercial, foram tratadas questões relativas á applicação da lei do sello adhesivo sobre o augmento do imposto de calçamento.

A mesma Associação tem estado em franca actividade, collaborando com o governo do Estado na campanha economica.

—— A sub-commissão de Agricultura da campanha economica no Estado de Minas deu parecer favoravel ás pretensões do senhor C. Pantunart relativas ao fabrico do pão mixto.

UM ESTABELECIMENTO QUE RECOMMENDA O SEU NOME — RAPIDA VISITA AO GRUPO "FERNANDO LOBO", UM DOS MAIORES DO ESTADO

JUIZ DE FÓRA, 12 (Do correspondente) — Attendendo a um amavel convite do director do Grupo Escolar **Fernando Lobo**, sr. professor Pelino Cyrillo de Oliveira, o DIARIO CARIOCA visitou aquelle estabelecimento de ensino primario, tendo as mais agradaveis impressões.

Funccionando em predio proprio, que attende a todas as exigencias da reforma do ensino publico, o Grupo possue Caixa Escolah, Assistencia Medica, Club de Leitura, Bibliotheca, Museu, Associação das Mães de Familia, Liga da Bondade, Posto de Saude, e um corpo discente composto de trinta professoras-normalistas, attendendo assim, perfeita e fielmente a duas turmas, num total de 820 crianças; dispõe tambem de professoras especiaes de gymnastica, desenho, canto e trabalhos manuaes.

Pertence esse estabelecimento de ensino aos grupos do Estado de primeira categoria, com um curso de 4 annos, preparando convenientemente os alumnos.

O professor Pelino Cyrillo de Oliveira, com a sua capacidade de velho educador e director escolar, vem prestando ao Estado e a Patria o mais bello dos serviços.

O DIARIO CARIOCA agradece penhorado as attenções que foram dispensadas ao seu representante, sr. Djalma Medeiros.

"Vanguarda"

Sob a direcção de Azevedo Lima, reapparecerá no dia 19 do corrente, esse vibrante vespertino.

O seu programma será o de combater os actos, que não consultem os interesses nacionaes.

Licença no Archivo Nacional

O ministro da Justiça, assignou portaria, concedendo 6 mezes de licença para tratamento de saude, ao amanuense do Archivo Nacional, Celso Victor de Mello e Souza.

A NOTA INTERNACIONAL

Na extrema ansiedade de uma solução para os angustiosos problemas que a assoberbam, a Allemanha favoriza o advento das mais inconciliaveis correntes politicas. Neste ambiente confuso, impregnado de poderosos elementos de divergencia e dissolução partidarias, a demagogia fermenta, alliciando os desesperados e proporcionando um pouco de esperança aos descontentes.

Do meio dessas ruinas, porém, géra-se um novo espirito, que evangeliza a confiança numa politica de concordia. Manifestação desta realidade é o fracasso indisfarçavel da facção extremista chefiada por Adolf Hitler.

* * *

O hitlerismo cavou a propria ruina.

Utilizando-se de processos violentos e terroristas, não soube pugnar pela grande causa germanica que é a revisão dos tratados de paz. Agiu de maneira tão inhabil, que congregou contra elle todos os partidos moderados do paiz. E' que o hitlerismo convertia uma reivindicação nacional em uma antipathica e impertinente hostilidade.

A derrota de Adolf Hitler advem unicamente da sua imperícia nos meios de acção, contrarios á Allemanha que cultua a memoria de Stressemann.

* * *

Este exemplo, pela sua infallibilidade, deve aproveitar a quantos buscam na violencia os seus argumentos decisivos. A violencia encontrará contra si sempre a violencia. A violencia criminosa terá de medir-se com a violencia que pune o crime.

MARTINS CASTELLO

Com vistas á Inspectoria de Vehiculos

Os automoveis, na rua Senador Dantas, fazem, durante toda a noite, um barulho infernal. Quasi não se pode dormir. E', pelo menos, o que moradores daquella rua, trecho Evaristo da Veiga-Passeio Publico, nos vieram dizer e ao mesmo tempo solicitar uma providencia.

Em frente ao restaurante "Tourist" nem é bom falar. Carros que ali estacionam abusam do uso de suas buzinas e descargas. Parece que se comprazem em não deixar dormir os moradores de todo aquelle quarteirão. Os bondes, por sua vez, ja incommodam, e muito, tal o barulho que fazem ao atravessar, com toda a velocidade, aquelle trecho de rua. Mas, os bondes, sempre dão uma tregoazinha. Os automoveis, não. Chegam ao absurdo de buzinarem, parados, durante longo tempo e abrirem as descargas, estupidamente, perturbando o publico socego, o que em toda a parte do mundo civilizado ou não, é objecto de respeito.

Que responda a Inspectoria de Vehiculos.

A CONQUISTA DO AR

Nacionalizar a aviação commercial e os campos de pouso é obra de patriotismo

Santos Dumont

A compra dos aviões italianos que fizeram a gloriosa travessia do Atlantico, vem de fazer resurgir um problema nacionalista de palpitante actualidade e que está a merecer os cuidados mais excepcionaes do Governo Provisorio.

A nacionalização dos serviços aereos impõe-se, no momento, como uma necessidade patriotica. E' sabido que o presidente Getulio Vargas, ao determinar a acquisição dos possantes hydroplanos que fizeram o "raid" de Arbetello, pensou em organizar um plano, pelo qual se pudesse provêr com efficiencia, o intercambio inter- estadual, por via aerea.

A nação inteira recebeu com justificado enthusiasmo, mais essa prova de interesse do governo pela emancipação do paiz, em mais um importante serviço, tanto mais quando a nacionalidade guarda, com o orgulho que nasce do seu patriotismo, as victorias gloriosas e inesqueciveis de Augusto Sevéro e Santos Dumont.

Pioneiro da aviação, nas horas tragicas do "Pax", e, mais tarde, na volta da Torre Eiffel, quando Santos Dumont fez o mundo se admirar do seu arrojo e da sua descoberta, conquistando dahi o titulo de "aPe da Aviação", o Brasil não podia e não póde, se conservar desinteressado na conquista do ar, sobretudo, agora, deante da supremacia das nações européas e de outros continentes.

O impulso que o governo revolucionario vem de dar ao desenvolvimento da aviação, seguido da nacionalização das empresas que exploram os serviços commerciaes, constitue uma obra patriotica, pois que tal empreendimento será para nós, do Norte, do Centro ou do Sul do paiz, mais um élo na corrente que, indissoluvelmente, ha de unir o paiz inteiro, encurtando distancias e dando o ensejo de se apreciar de perto e mais amiude, as qualidades excepcionaes da nossa raça esparsa em tão vasto como rico territorio.

E' verdade que tamanho surto não poderia ser feito da noite para o dia. Na pratica, ainda temos muito que aprender, mas, é bom que se repita que os nossos aviadores, sejam civis, militares ou navaes, em nada são inferiores aos seus collegas estrangeiros. Basta um pouco de serviço pratico para que elles demonstrem aos "santomés", tanto estrangeiros como nacionaes, que a raça brasileira está já á altura de qualquer das conquistas modernas, na paz como na guerra.

Os paizes estrangeiros, para chegarem á situação que actualmente desfrutam, tiveram de se organizar como pretendemos agora, não sendo de admirar que os resultados que desejamos sejam conquistados em muito menor tempo.

Tudo depende do primeiro impulso. Os nossos patricios que se encontram no governo, na realização de obra tão patriotica conquistarão os applausos de todos os que aspiram ver o paiz independente da acção estrangeira dentro dos nossos campos de pouso. Com um pouco de boa vontade, em vez das varias bandeiras de outros paizes, poderemos ver fluctuar nos mastros de pôpa dos aviões commerciaes, o pavilhão nacional. E assim, poderemos levar a todos os pontos do territorio nacional os nossos productos e as missivas de fraternidade e os nossos irmãos de raça e nacionalidade.

O problema, é, como se vê, de palpitante actualidade.

Agora, que se procura estudar a organização de um novo regulamento de navegação aerea, não será demais que se lembre a necessidade de se resguardarem os sagrados direitos e privilegios das linhas brasileiras, sob direcção e com pessoal todo brasileiro, nacionalizados os campos de pouso ora pertencentes ás companhias estrangeiras. A nossa defesa aerea assim exige, sobretudo, tendo-se em vista que os aviões que actualmente fazem o serviço commercial e postal, percorrem toda a nossa costa e já chegam ao interior, em demanda da fronteira boliviana. O exemplo que nos vem de outras nações, que tudo examinaram para quaesquer eventualidades de guerra, é o sufficiente para justificar o nosso interesse.

Demais, deve ser feito na aviação o que já foi praticado na navegação de cabotagem, cujos commandantes não podem mais ser naturalizados ás pressas, como antigamente era permittido.

Desse modo, nacionalizando a aviação commercial e os muitos campos de pouso que até ainda ha pouco tempo preoccupavam o estado-maior do Exercito, não faremos trabalho jacobino, porque assim procederam as demais nações, mas obra de patriotismo, em defesa da propria nacionalidade.

Politica da Bahia

Uma carta do dr. Alvim Horcades

Rio de Janeiro, 13 de fevereiro de 1931. — Meu caro sr. director do DIARIO CARIOCA. — Um cretinoide qualquer, usando o rebarbativo pseudonymo de "Zolachio Diniz", utilizou-se das prestigiosas columnas desse diario para investir contra o meu obscuro nome, a proposito da sua inclusão em uma lista de candidatos ao cargo de interventor da Bahia.

Sómente hoje um amigo chamou a minha attenção para a diatjore.

Graças a Deus, só achou que fui um dos tres prestitas do Brasil!

E por ahi se vê o seu apoucado discernimento.

Tal não me parece ser crime, entretanto, mas, apenas, suspeição para figurante no novo scenario da politica nacional. E eu teria bastante dignidade para, se veraz fosse a affirmativa não admittir que nelle apparecesse.

Não é, pois, exacto, absolutamente.

Inumeros testemunhos, documentos varios, poderia apresentar para confirmar esse meu asserto e de que era revolucionario arregimentado desde 1924.

Não me apraz, porém, fazel-o, porque não dou importancia a zoilos, nem ás suas idiotices.

Desejo, a despeito solicitar do illustre director desse conceituado orgão a convidar o escrevedor anonymo, para publicar qualquer prova por minima que seja, evidenciando o meu "prestismo" ou ligação com elle ou outro agrupamento politico, a não ser o Partido Democrata da Bahia.

Medico-clinico, jornalista, homem de sociedade, presidente de uma grande associação de classe, é natural que mantenha relações com os elementos ponderaveis da sociedade em que vivo. Homem civilizado, não cogito do credo politico dos meus affeiçoados ou amigos e na interdependencia social, é possivel mesmo, muita vez ter tido gestos de cortezia até com proxenetas e estellionatarios, na ignorancia de suas habilidades.

Nestas condições, seria admissivel que lhes désse a minha solidariedade?

Devo, entretanto, affirmar que se prestista tivesse eu sido, não me sentiria diminuido, achando, aliás, que seria uma meritoria credencal na situação em que estamos.

Os factos ahi estão a comproval-o.

Mas não o fui, porque se tivesse sido, continuaria a sel-o.

Investiguem, rebusquem, coscovilhem e mostrem onde figuro eu em qualquer coisa, cargo, negocio, demonstração, convenio ou favor obtido da situação passada, a não ser em relações particulares com alguns dos illustres proceres, dignos da minha affeição, que manterei integralmente, emquanto julgar conforme aos meus sentimentos de homem digno.

Os que me conhecem sabem que nunca fui sombra de homem, nem jámais bifronte.

Que venham, pois, as provas, claras e concludentes, da minha ligação politica com o partido que sustentava aquelle illustre brasileiro, como tambem se auferi qualquer proveito, directo ou indirecto, por insignificante que o tenha sido, para que de vez fique esmagada a assacadilha ignobil!

Muito grato, sr. director, pela gentileza com que, certamente acolherá a presente, tenho a satisfação de apresentar-lhe o testemunho do meu maior apreço. — Alvim Horcades".

A nova estação automatica "DOIS"

NOVA LISTA DE ASSIGNANTES

A Estação Automatica "DOIS" desta capital será inaugurada hoje ás 24 horas

Os assignantes da Estação "DOIS" devem usar o disco de seus telephones a partir da hora acima

A partir das 24 horas de hoje use sómente a nova lista de assignantes de capa amarella. Muitos numeros de varias estações serão mudados nessa hora

JOGUE FORA A LISTA VELHA DE CAPA AZUL

COMPANHIA TELEPHONICA BRASILEIRA — SERVIÇO LOCAL E INTERURBANO

Uma homenagem dos auxiliares da Warner Bros-First National, ao seu director geral, sr. Henrique Plunt

Grupo feito no Hotel Itajubá, vendo-se o sr. Henrique Blant e exma. senhora, sr. Francisco Serrador, senhor Adhemar Leite Ribeiro, sr. Barros Vidal e auxiliares da Warner-First National

Os auxiliares da empresa Warner Bros-First National levaram a effeito, hontem, uma expressiva homenagem ao seu director geral no Brasil, sr. Henrique Blunt, pela sua promoção ao elevado cargo que agora occupa. A homenagem constou de um animado banquete que se realizou, entre as demonstrações do mais vivo contentamento, no salão nobre do Itajubá Hotel, estando presentes todos os chefes do serviço e representantes dos differentes departamentos da poderosa empresa, comparecendo como convidados de honra, a senhora Henrique Blunt e os senhores Francisco Serrador e Adhemar Leite Ribeiro, as duas maiores figuras da Companhia Brasil Cinematographica, a maior força na cinematographia no Brasil e o senhor Adhemar Leite Ribeiro. O agape transcorreu alegremente, animando-o a "verve" irresistivel e o inesgotavel e fino bom humor do sr. Serrador, o traço elegante do desenhista da casa, o artista Manoel Constantino, que fez a caricatura dos convivas e a prosa elegante do sr. Adhemar Leite Ribeiro. Ao "desert" Barros Vidal, o nosso velho collega de imprensa, que occupa logar do destaque na prestigiosa empresa, fez a offerenda da homenagem. Disse que o habito do discurso estava abolido com a Republica Nova. Por isso não ia fazer discurso. Apenas entregava ao homenageado a carta que encerrava as expressões e os votos de felicidade de todos os seus auxiliares e que ali, no momento, substituia o discurso. O sr. Henrique Blunt agradeceu, sensibilizado, a homenagem, terminando o banquete na mais franca cordialidade.

CARNAVAL

LANÇA PERFUME RODO

SEMPRE A MARCA VICTORIOSA

RODO

PERFUME FINISSIMO E SUAVE

SABONETE DE TOILETTE

Eucalol

A BASE DE EUCALYPTO

CAIXA ...... 4$000
UM SABONETE . 1$500

Chá Romano

Laxativo brando, util nas prisões de ventre. Póde ser usado diariamente, sem nenhum inconveniente.

Vende-se em todas as pharmacias e drogarias. Deposito: Ruas S. Pedro, 38 e S. José, 75.

Vão ser pagos os vencimentos de praças e officiaes da Policia Militar

O ministro da Justiça, sr. Oswaldo Aranha, pediu ao presidente do Tribunal de Contas, as necessarias providencias, no sentido de ser distribuido ao Thesouro Nacional, o credito de 1.959:708$599, para pagamento dos vencimentos do corrente anno aos officiaes e praças reformadas da Policia Militar.

ITAJUBA'-HOTEL

Rua Alvaro Alvim, 15 — Direcção de TITO SANTI, ex-gerente do Esplanada Hotel, de São Paulo, e Parque Balneario de Santos.

CARNAVAL DE 1931

Dois monumentaes BAILES, com o concurso da senhorita Yvonne Cordoba, Rainha do Tango dos theatros sul-americanos, nas noites de:

Domingo, dia 15 de Fevereiro, e Terça-feira, dia 17 de Fevereiro

PREÇO — 40$000.

VENDEM-SE MESAS NA RECEPÇÃO DO HOTEL

O Carnaval, o motorneiro e o conductor

Faltam poucas horas para que os festejos carnavalescos empolguem totalmente o carioca.

Nas quatro noites e tres dias destinados aos folguedos de Momo, no aturdimento provocado pelas expansões de alegria, é mistér que os foliões não se esqueçam, porém, dos que, por dever e necessidade entregam-se a trabalhos exaustivos inteiramente alheios á folgança e com a paciencia sujeita ás mais duras provas.

Dentre esses, os conductores e motorneiros são os mais expostos.

Alguem, num concurso de castigos que deveriam ser impostos a um certo politico atirado ao ridiculo publico, lembrou-se como bastante para mortifical-o: fazel-o conductor ou motorneiro em dias de carnaval".

Não cabe aqui um elogio a essa classe que tão bons serviços presta á população da cidade.

A severidade do regulamento, a que estão subordinados, ensina e obriga-os tratar os passageiros com a maxima delicadeza.

Qualquer transgressão dessas ordens do regulamento implica não raro na demissão do culpado.

Com a mais rigorosa vigia dos fiscaes, raro é o motorneiro ou conductor que, desviando do modo de proceder geral, é passivel de censuras relativamente ao trato devido ao publico.

Resaltam-se, no entanto, com frequencia, casos de conductores e motorneiros se revelarem de gentileza superior á que estão naturalmente obrigados.

Muitos desses homens, tornando-se merecedores da confiança dos habitantes da zona por onde trafegam, prestam diariamente inestimaveis serviços, taes como o da conducção de crianças ás escolas — o que elles fazem com especial cuidado, exercendo sobre os petizes, a par de severa vigilancia, invulgar dedicação.

De tal modo se identificam com os passageiros quotidianamente conduzidos em seus vehiculos, que se tornam conhecedores de muitos de seus habitos, retendo as horas costumazes em que embarcam e o ponto onde o fazem. Assim, para que estes não percam o bonde de determinada hora, que os conduzirá ao trabalho, antes de attingir o poste de parada convencionado, batem fortemente a sineta do carro advertindo o retardatario de sua approximação e passagem.

Torna-se opportuno lembrar aos passageiros, conceder a esses humildes trabalhadores, nos dias de carnaval, um pouco de tolerancia do publico que se diverte.

Não se pode esperar que esses pobres seres humanos, accossados por longas horas de trabalho fatigante, já esgotados na maior provisão de paciencia que reuniram para supportar as impertinencias alcoolicas de tantos que se excedem nesses dias, tenham o mesmo animo predisposto ao riso e á chalaça que predominam no ambiente.

E' humano, portanto, que lhes perdôem um movimento mal humorado ou uma phrase irreflectida, fruto exclusivo do momento, e que não pode contrabalançar tantos bons serviços que elles prestam á população da cidade.

NAS LAVAGENS DE CASA E NAS DESINFECÇÕES GERAES DEVE SER SEMPRE USADA A LEGITIMA

CRUZWALDINA

DESINFECTANTE DOMESTICO POR EXCELLENCIA

Designação na Justiça

O ministro da Justiça assignou portaria, designando os cidadãos Jaziel Luz e Phydias da Costa Ramos, para servirem interinamente no Escriptorio de Obras, respectivamente, como desenhista e porteiro.

Dr. Samuel Kanitz

CLINICA UROLOGICA Ex - assistente dos professores Lichtemberg, Lewin, Joseph de Berlim e Haslinger, de Vienna. Especialista em doenças dos Rins, Bexiga, Prostata, Urethra, Vias Urinarias, Doenças de Senhoras, Micções frequentes e dolorosas. Diathermia, Ultra Violetas. Cons. 7 de Setembro, 42, sob., das 13 ás 16. Phone: 4-4493.

Puchando uma arma feriu o companheiro

O motorista João Evangelista da Silva Lobo, hontem, á noite, na casa da avenida Gomes Freire n. 47, conversava com varios camaradas, entre elles José Richard, de nacionalidade argentina, solteiro, residente á rua Carlos de Oliveira n. 29.

Em meio da palestra, o motorista sacou de um revolver para mostrar aos presentes.

Foi, porém, infeliz, pois o revolver detonando, o projectil foi ferir a José Richard na coxa esquerda.

O ferido foi soccorrido pela Assistencia, recolhendo-se em seguida á residencia, sendo o João Evangelista preso pela policia do 14º districto.

A situação no Estado do Rio

(Continuação da 2ª pagina)

Não tendo planos financeiros, os improvisados "estadistas" do Ingá tiveram, entretanto, uma idéa genial para conseguir o equilibrio orçamentario: cortar os minguados vencimentos das já mal remuneradas professoras publicas; diminuir os já insignificantes vencimentos dos infelizes soldados da Força Policial; reduzir, mais ainda, dos pobres guardas civis e empregados subalternos da Policia!! E, emquanto sob o fundamento da necessidade de economizar os dinheiros publicos, assim sacrifica modestos servidores do Estado, por outro lado o interventor se entrega a dispendiosos passeios, em companhia de seus secretarios Cesar Tinoco, Vicente de Moraes (o financista) e Americano Freire e numerosa e alegre comitiva, como acaba de fazer ao grande, importante e laborioso municipio de Campos, que não viu nessa excursão dos homens do governo nenhuma finalidade de interesse publico!

E' esta, fluminenses, a dolorosa situação do nosso infeliz Estado, nas mãos do interventor sr. Plinio Casado!

A velha provincia do Rio de Janeiro, de tão gloriosas tradições, está reduzida á humilhação e á miseria, material e moral!

Nem se diga que a inercia do interventor, deante dos magnos problemas do Estado, se justifique pela carencia de recursos no erario publico. O eminente sr. Getulio Vargas não teria, decerto, nomeado interventor para a terra fluminense, afim de vel-o tão sómente contemplar, braços cruzados, um thesouro vasio! O papel de um administrador, por peor que sejam as condições da coisa publica, é mostrar a capacidade de direcção. O Estado do Rio já esteve, em varias épocas, em situações identicas, e administradores houve que o souberam levantar, erguendo as finanças, desenvolvendo a producção, dando vida ao quasi cadaver!

O sr. Plinio Casado limita-se ao papel de fazer quarto ás finanças avariadas do Estado, sem encontrar solução para o grave e momentoso problema.

E como não ache o do problema financeiro, descura tambem de todas as demais questões. Que faz então s. ex. no governo? Por que não confessa desde logo, a sua incapacidade de governo?

FLUMINENSES!

O silencio nosso, deante desse quadro infeliz, seria um crime — mais ainda do que um crime: uma indignidade!

Como liberaes e revolucionarios, levantemos o nosso grito de protesto. Fizemos a campanha liberal; lutamos pela revolução de 3 de outubro.

Não podemos admittir que os nossos ideaes sejam assim mystificados e ludibriados.

Pedimos, reclamamos e exigimos, para o Estado do Rio de Janeiro, o cumprimento do programma revolucionario e o passo inicial para a effectivação do movimento revolucionario de 3 de outubro, na terra fluminense é entregal-a á direcção dos seus legitimos, authenticos, verdadeiros valores moraes e politicos. E a nossa voz sincera e patriotica não póde deixar de ser ouvida nos altos conselhos do Governo Provisorio da Republica Nova, destinado a promover a felicidade e a grandeza de todas as unidades federativas da Nação Brasileira.

Pelo Comité Libertador e de Defesa do Estado do Rio de Janeiro.

CAIO MONTEIRO DE BARROS

A leitura desse manifesto provocou vivas e enthusiasticas acclamações da assistencia.

Em seguida, foi proposta e approvada a seguinte moção:

"MOÇÃO DE APOIO E SOLIDARIEDADE COM O GOVERNO PROVISORIO DA REPUBLICA

O Comité Libertador e de Defesa do Estado do Rio de Janeiro — Considerando que o Governo Provisorio da Republica, para levar avante a obra de reorganização geral do Brasil e saneamento moral do paiz, precisa e deve ter o apoio e a solidariedade de todos os patriotas, especialmente dos liberaes revolucionarios;

Considerando que o presidente Getulio Vargas é o legitimo e authentico representante do movimento liberal revolucionario que depoz o governo passado, abrindo novos horizontes á democracia brasileira;

Considerando que esse illustre cidadão está inspirado nos mais elevados sentimentos civicos e trabalhando pelo levantamento economico, financeiro, social, administrativo e moral de nossa Patria;

Considerando que, por isso, devemos apoial-o intransigentemente para que elle possa levar avante essa obra benemerita:

PROPÕE

Que os fluminenses liberaes revolucionarios, reunidos nesta assembléa, em nome dos 48 municipios do Estado do Rio de Janeiro declarem o seu franco, decidido e intransigente apoio ao Governo Provisorio da Republica e ao seu benemerito chefe, presidente Getulio Vargas, assegurando-lhes os seus inabalaveis solidariedade, para a obra da realização do programma liberal e effectivação dos ideaes consubstanciados no glorioso movimento redemptor de 3 de outubro.

Pelo Comité Libertador e de Defesa do Estado do Rio de Janeiro:

Caio Monteiro de Barros."

Depois foram nomeadas varias commissões para estudo dos problemas politicos, financeiros, sociaes, administrativos e de saneamento do Estado.

A sessão foi presidida pelo dr. Caio Monteiro de Barros, fazendo parte da mesa os srs. dr. Estevam Dias da Motta, padre dr. José Nicodemus do Nascimento, dr. Heleno Moraes, dr. José Jorge Sobrinho, dr. Arthur Victor, dr. Henrique Valle, tenente Gomercindo Toledo, dr. Noemio Souza e Silva, dr. Almeida Junior, capitão Fidelis Cunha Raposo, coronel Antonio Duarte, dr. Moutinho e outros.

A sessão terminou ás 23 horas, correndo os trabalhos na melhor ordem, posto que enthusiasticamente.

Theatro Rialto

COMPANHIA DO ARCO DA VELHA

HOJE — A's 8 e 10 horas — HOJE

Primeiro espectaculo de Carnaval com a engraçadissima revista

Se você jurar...

EM TRAVESTI!!!!

ATTENÇÃO !! ATTENÇÃO !!

Os principaes papeis masculinos desempenhados pelas actrizes e os principaes papeis femininos pelos actores da companhia

Grande batalha de confetti e serpentinas, em que tomam parte o publico e os artistas!!!

Preços — Poltronas numeradas, 4$200; Balcões numerados, 3$200; Camarotes, 21$000. — —

DOMINGO em matinée "Se você jurar"... EM TRAVESTI !!!

DOMINGO ás 8 e 10 hs.: "Se você jurar"... EM TRAVESTI !!!

Instantaneamente faz parar AS DÔRES DIGESTIVAS

A maior parte das pessoas que soffrem de fraqueza do estomago e de indigestões, soffrem em realidade de acidez, e as dôres que temos resultam dos effeitos nocivos d'uma accumulação de acido no estomago. Para fazer parar isto não ha nada tão effectivo como a Magnesia Bisurada, a qual positivamente dá allivio immediato, depressa restaura um apetite saudavel, e dá áquelle que uma vez soffreu, occasião de comer aquillo que elle ou ella mais lhe apeteça. Os medicos receitam Magnesia Bisurada para os incommodos do estomago, os hospitaes fazem uso d'ella e todos os que a experimentam a gabam porque nunca deixa de fazer parar a indigestão dentro de cinco minutos.

MAGNESIA BISURADA

Recommendada por Medicos

Ainda não estava matriculado!

Mais um "aguia" que trava relações com a policia

A policia conheceu, hontem, mais um perigoso gatuno — Anatole Maia, que, embora muito habil e já se revelando um meliante consummado, viveu sempre ao largo, sem a menor rusga ou incidente com os nossos "argus"...

Mas, diz o adagio, um dia é da caça e outro do caçador...

E foi assim que, Anatole, sem esperar, viu-se embaraçado nas malhas da policia.

O caso se deu da seguinte maneira:

A rua Bella de S. Luiz n. 56, em Andarahy, appareceu sobraçando enorme embrulho e uma valise, um individuo moço, ainda, de boa apparencia, decentemente trajado, que disse desejar ver uma das casas da avenida que encontrara desoccupada.

Foi attendido pelo sr. Arthur Costa, morador ali, á casa II.

O estranho tomando as chaves da mão daquelle senhor percorreu as casas vagas, reapparecendo, pouco depois, affirmando haver perdido as chaves.

O sr. Costa não se conformou e foi á policia em companhia do "moço". A autoridade desconfiando de Anatole mandou dar uma busca em seus bolsos, encontrando as mencionadas chaves, já limadas, mais quatro, limadas tambem, e uma serra. Era, inilludivelmente um perigoso meliante. E, sem perda de tempo, foi revistada tambem a valise cujo conteudo era de: copioso furto:

— 1 bolsa de prata, 3 cordões de ouro, 1 machina photographica, 1 cofre da Caixa Economica, com dinheiro, 1 revólver, 1 medalha de prata, tendo o nome do dr. Brenno dos Santos, varias imagens de prata, diversos ternos de casimira, vestidos de seda, 1 duzia de gravatas de seda, sapatos, roupas brancas, de cama, de mesa e miudezas. Interrogado a respeito disse que viera de São Paulo ha dias e residia á rua General Polydoro n. 12, onde se encontrava sua esposa; aquillo eram presentes para ella...

Afinal, apertado, confessou tudo: havia assaltado a casa de n. 12, á rua Antonio Salema, residencia do sr. Lindo Rodrigues Pinheiro, funccionario da Prefeitura e genro do dr. Brenno dos Santos...

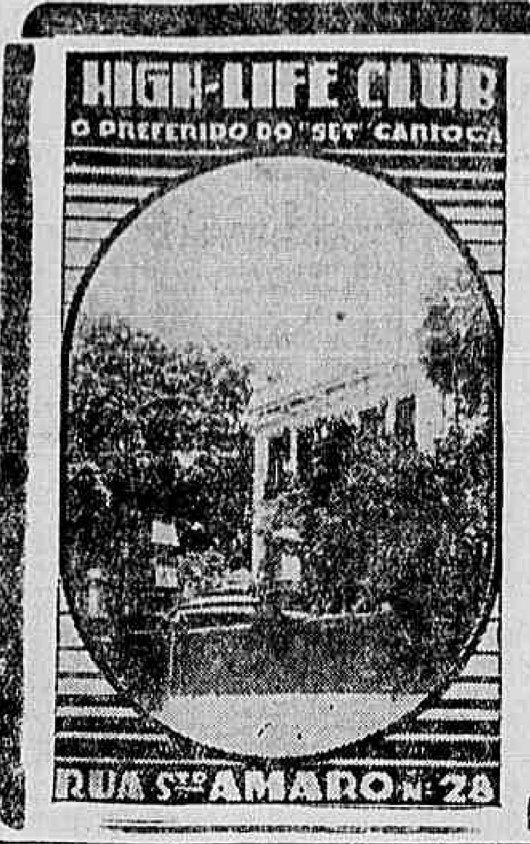

A Directoria do "HIGH-LIFE CLUB" fará realizar, para a sociedade da Capital da Republica, HOJE, AMANHÃ, SEGUNDA E TERÇA-FEIRA, os seus magnificos e tradicionaes

4 GRANDIOSOS BALS-MASQUÉS

Nos mais amplos e luxuosos salões da America do Sul. 2 primorosas orchestras "jazz-band".

Esmerado e solicito serviço de restaurante

RESERVAM-SE MESAS — PHONE: 5-1860.

AVISO — Os ingressos serão obtidos, exclusivamente, mediante pagamento

TRIANON

HOJE — VESPERAL ELEGANTE A'S 4 HORAS

SESSÕES A'S 8 E 10 HORAS

— ULTIMAS — representações da comedia de formidavel exito.

"O maluco da Avenida"

AVISO — AMANHÃ — SEGUNDA — TERÇA E QUARTA-FEIRA

NÃO HA ESPECTACULO

QUINTA-FEIRA

Sensacional reapparição de

PROCOPIO

com a grande peça franceza.

"UM BEIJO NA FACE"

THEATRO REPUBLICA

AVENIDA GOMES FREIRE

SALVE CARNAVAL DE 1931

EVOHE' PRIMEIRO COLOSSAL E PIRAMIDOSO EVOHE' — HOJE — BAILE A FANTASIA — HOJE

PRIMEIRA GARGALHADA E PRIMEIRO ABRAÇO DE MOMO AOS SEUS FIEIS ADEPTOS

DESFILE DO CORDÃO CARNAVALESCO DOS FILHOS DA VIRADA DA MONTANHA, COMPOSTO PELAS DENGOSAS MULATINHAS DE JERICO' — PRIMEIRO CONCURSO AO MAIS PERFEITO IMITADOR DO BELLO SEXO — LINDO BRINDE OFFERECIDO PELA CASA DAS SEDAS

EM TODOS OS BAILES HAVERA' BRINDES PARA:

O melhor imitador do bello sexo, offerecidos pelas Casa das Sedas, Joalheria Cardoso, Fabrica de Perfumes Beija Flôr e Casa Cruzeiro.

AMANHÃ — Domingo, ás 2 horas — AMANHÃ

Primeira matinée baile infantil a fantasia

SOB O PATROCINIO DO CENTRO DE CHRONISTAS CARNAVALESCOS — DIRECÇÃO DO DR. ALVARO DE ASSUMPÇÃO

Com lindissimos premios para as crianças mais ricamente fantasiadas, 1.º, 2.º e 3.º logares. Para as fantasias mais originaes, 1.º 2.º e 3.º logares. Para o melhor par de dansa, 1.º e 2.º logares, (para ambos). Para as que mais se distinguirem nos actos de variedades, 1.º, 2.º, 3.º 4.º e 5.º logares. — Grande distribuição de Caramellos Busi e brinquedos para todas as crianças fantasiadas ou não

SEGUNDA-FEIRA, 16 — Segunda Matinée baile infantil a fantasia, com o mesmo programma da primeira

Duas bandas de musica do Corpo de Marinheiros Nacionaes tocarão, alternadamente, todas as novidades do carnaval deste anno

AMANHÃ, SEGUNDA e TERÇA-FEIRA

OUTROS COLOSSAES BAILES A FANTASIA — GUERRA A' TRISTEZA E A' CRISE — VIVA O PRAZER E A ALEGRIA!

SERVIÇO DE "BUFFET" DE 1.ª ORDEM

INGRESSO—5$000 —"."— Frizas e Camarotes—30$000

THEATRO S. JOSÉ

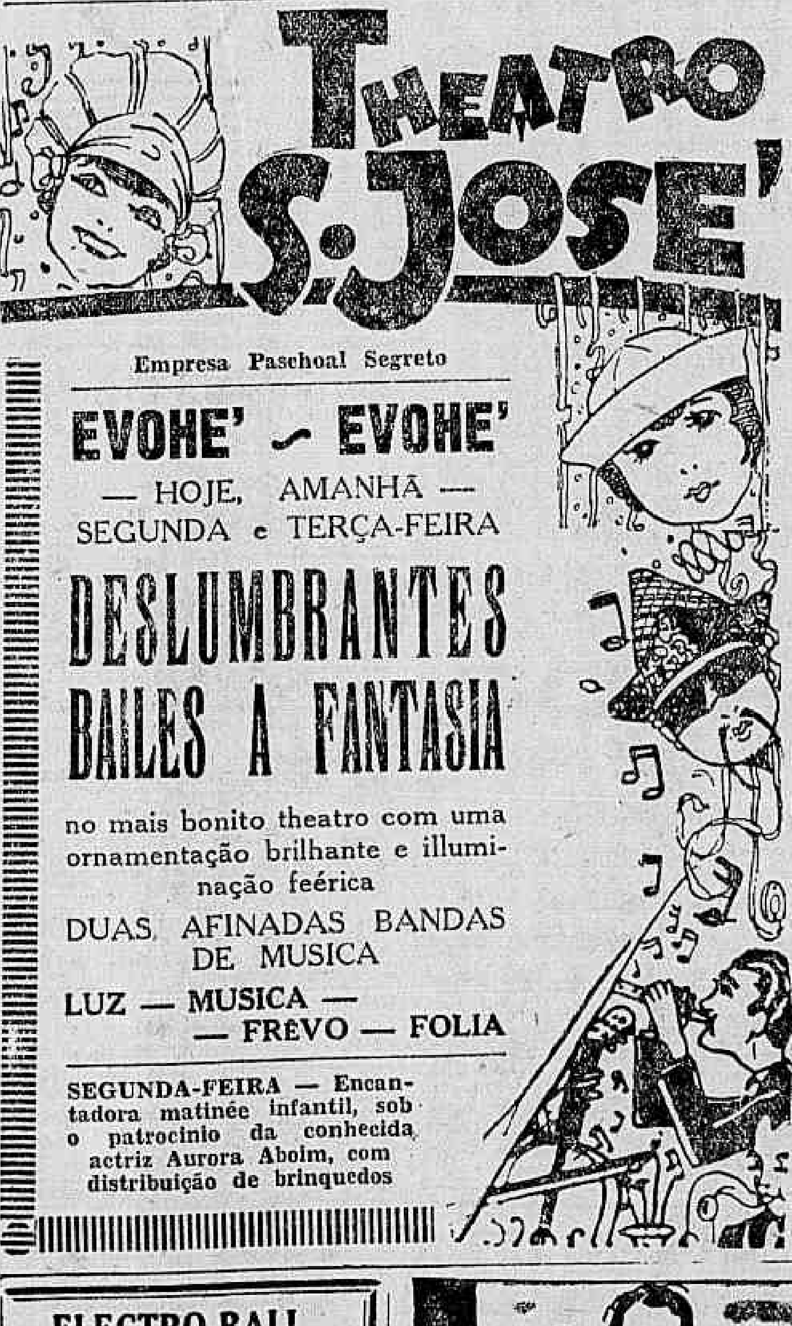

Empresa Paschoal Segreto

EVOHE' — EVOHE'

— HOJE, AMANHÃ — SEGUNDA e TERÇA-FEIRA

DESLUMBRANTES BAILES A FANTASIA

no mais bonito theatro com uma ornamentação brilhante e illuminação feérica

DUAS AFINADAS BANDAS DE MUSICA

LUZ — MUSICA — — FREVO — FOLIA

SEGUNDA-FEIRA — Encantadora matinée infantil, sob o patrocinio da conhecida actriz Aurora Aboim, com distribuição de brinquedos

Theatro PHENIX

CARNAVAL

HOJE — Primeiro colossal baile a fantasia

Original desfile dos imitadores do BELLO SEXO!

Veja os ricos premios expostos nas vitrines da "A Capital" A decoração do theatro, será a mesma deslumbrante decoração do Baile dos Artistas

Frizas, com 5 entradas, 30$000. Entrada, 5$000

Domingo de Carnaval, ás 3 horas da tarde Baile do SORRISO festa infantil á fantasia, patrocinada pelo "O Globo". Distribuição de custosos premios

PREÇOS: Frizas, 25$; Adultos, 5$000; Crianças 3$000 —

ELECTRO-BALL

R. Visconde Rio Branco. 51

Empolgante torneio em 20 pontos.

Escorlaza Resola (Azues) x Duralde Prudencio (vermelhos).

NO CINEMA

"Bom negocio", drama em 7 actos — Mary Phylbini.

"Professor rural", comedia em 2 actos.

VARIEDADES — VARIEDADES NO ELECTRO-BALL

R. V. Rio Branco, 51

PARISIENSE—HOJE

ROD LA ROCQUE e MARCELINE DAY em "UM AMOR PARA UMA VIDA"

"FOX MOVIETONE"

Dia 18: — "O MUNDO — A'S AVESSAS"

O Palacio Theatro, depois de amanhã, começa a "reprisar" o mais lindo film de Billie Dove

Billie Dove fantasiada de "valiente" para matar as saudades dos "fans". Segunda-feira ella reapparecerá no Palacio Theatro em "O Homem e o Momento"

Não é tarefa muito facil precisar qual o aspecto culminante da belleza e do encantamento, irresistivel, do "O Homem e o Momento", a formidavel obra cinematographica que segunda-feira reveremos no Palacio Theatro. E é tarefa difficil exactamente porque esses encantos e essas bellezas se accumulam, embriagadoras e estonteantes, no espirito, nos olhos e nos ouvidos da gente tão harmoniosos os seus rythmos, tão soberbas as suas imagens e tão forte, sobretudo as suas emoções. Desde que o lindo e poetico romance começa a desenvolver-se á visão de todos os nossos sentidos, uma estranha e doce sensação nos invade a alma, absorvendo-nos todos os pensamentos e empolgando-nos num crescendo. E em meio a poema tão delicioso, tocado de tanta ternura e de tanta ternura cheio, a gente vacilla em preferir entregar-se, por inteiro, ou á suggestão das imagens ou á vertigem das notas, umas e outras perturbadoras e envolventes, sem que se possa, entretanto, vencer na escolha tão identificados estão. E é ahi precisamente que uma grande parte do valor sem egual do "O Homem e o Momento" se evidencia, pois imagens e notas como que se entrelaçam emprestando o mesmo realce e o mesmo interesse á acção que se desenvolve aos nossos olhos e aos nossos ouvidos. Por sua vez a orientação do enredo é forte e incisivo traçada por mão de mestre, a consagrada e genial mão de George Fitzmaurice o director que plasma em cada scena que dirige um pouco da alma com que compõe as suas télas de pintor magistral. Do mesmo modo a synchronização do "O Homem e o Momento" agrada porque reproduz, fielmente, todos os ruidos e barulhos com nitidez impeccavel.

Já depois de amanhã o Palacio Theatro nos proporcionará novamente as delicias desse film bellissimo.

OS BAILADOS D'"A FLAMMA", SÃO TODOS DE ADMIRAVEL BELLEZA E DE GRANDE ELEGANCIA

Um dos detalhes mais grandiosos d'"A FLAMMA" são os que fixam, na sua vibração e na sua arte, os bailados russos mais caracteristicos. Por quatro vezes uma revoada de adestrados bailarinos e aligeras dansarinas inunda a scena com os seus passos e dansas rythmicas, enchendo-nos de emoção e de enthusiasmo, ante arte tão requintada. Mas dos bailados d'"A FLAMMA", os que mais impressionam são os animados pelos grandes conjuntos de cerca de tres mil homens e mulheres, em meio aos vastos campos em festa de uma aldeia russa. São flagrantes de emoção e realismo e que, por isso mesmo, deixam uma impressão indelevel. A recommendar esse detalhe d'"A FLAMMA", ha ainda o nome aureolado de Janina Smolinska, bailarina de meritos invulgares, ex-princeza russa e "Miss" Polonia de 1928. Cahindo com a nobreza de sua terra ao triumpho do bolchevismo, Janina fez-se bailarina para viver, conseguindo grande nomeada na arte admiravel. O seu trabalho em "A FLAMMA" é arrebatador, como os "fans" terão occasião de ver, dentro em breve.

A vinda de Chevalier é mais certa do que o Carnaval

Pelo geito da temporada e tambem pelo que dizem os entendidos nas coisas do tempo, parece que nós vamos ter, dóa a quem doer, um carnaval de chuva. Os astros, ao que consta, não andam muito contentes comnosco e parecem pouco inclinados a permittir que o carioca gose, como tem gozado muitas vezes, as delicias dos tres dias de carnaval. Assim sendo, não é certo que tenhamos o triduo de Momo. Póde ser que os máos presagios se realizem mesmo e que o carnaval, para nós, não passe este anno de uma pallida promessa, de qualquer coisa que vejamos de longe sem chegar a alcançar.

Mas, se o carnaval não é certo, de uma coisa sabemos nós que é certa, infallivel, inevitavel e que o nosso publico póde, sem o menor risco, esperar pacientemente; é o reapparecimento de Maurice Chevalier, o grande "chansonnier", em "Um Romance em Veneza", o seu grande film ha pouco apresentado no Rio. O carnaval póde deixar de vir, por causa da chuva, mas Chevalier virá, infallivelmente, quer chova ou faça sol...

E sabemos tambem de outra coisa: que o publico póde deixar de apparecer na rua, para o carnaval, por causa da chuva, mas que não deixará, de modo algum, de ir ver Chevalier em "Um Romance em Veneza". Tambem, querer fazer comparação entre um film de Chevalier e o carnaval...

Ellas sabem seduzir

Estréa segunda-feira

A Metro Goldwyn-Mayer estréa, segunda-feira, um novo film no Odeon. "Ellas sabem seduzir"... é uma comedia dramatica, em que apparecem muitas figuras conhecidas, entre ellas a encantadora Bessie Love. Esta estrella, que tantas vezes apparece em films, tem nesta pellicula da Metro Goldwyn-Mayer um dos seus melhores desempenhos, sendo coadjuvada por Van and Schenck, Benny Rubin, Mary Doran e Elliot Nugent. E' este o trabalho que, na semana vindoura, o Odeon vae começar a exhibir, levando á grande casa da Companhia Brasil Cinematographica um publico bastante numeroso.

Depois de amanhã, "A bella e o fera", no Gloria!...

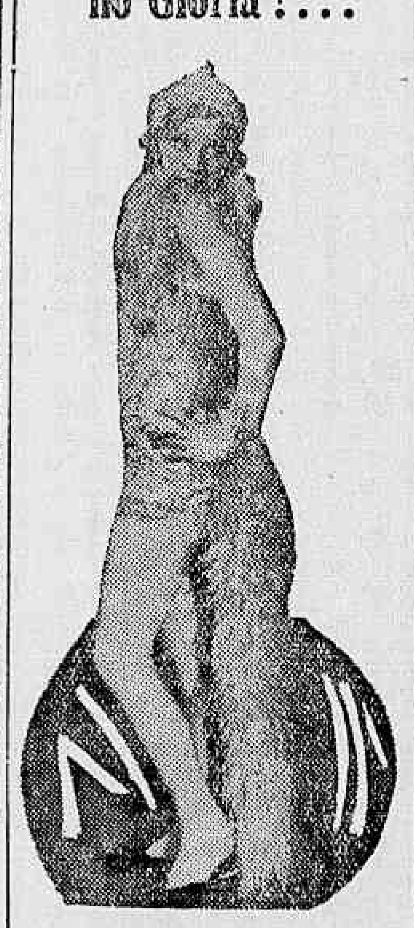

Alice White, que brilha em "A Bella e o Féra"

Depois de amanhã, começa no Gloria, da Companhia Brasil Cinematographica, a carreira de "A Bella e o Fera", um film delicadissimo, de enredo subtil e dotado de encantos raros. Historia viva e animada que se desenvolve dentro de um thema de opportunidade impressionante, "A Bella e o Fera" nos offerece as visões mais suggestivas como as mais fortes emoções porque dentro de sua alegria esfusiante palpita, tremendo, um drama forte. Pela primeira vez a trefega Alice White se offerece aos nossos olhos no desempenho de um papel differente, vivendo a dramaticidade de uma historia invulgar na qual procura entregar o coração ao homem que não merecia o seu amor, esquecendo o que o merecia mas que ella despresava. E' entre Chester Morris e William Backwell que a deliciosa garota se colloca para dar o coração áquelle e o negar a este. E' em torno desta situação que gira o film, que já depois de amanhão estará na téla e nos alto-falantes do Gloria, a esplendida casa da Companhia Brasil Cinematographica.

Que linda creança!

LINDA, realmente, e robusta que dá gosto vêr. Nem se pode comprehender n'uma creança belleza sem saúde.

Toda mãe sabe do papel da alimentação no desenvolvimento de seus filhinhos. Não é a quantidade de alimento que torna as creanças sadias e robustas. É o seu valor nutritivo e a facilidade com que é digerido.

As massas alimenticias AYMORÉ, feitas com semolina de trigo duro, são ricas em gluten, em proteina vegetal e em phosphoro.

O Dr. Rubner, autoridade medica no assumpto, assim se manifesta: "Apenas 11 % do valor nutritivo das massas alimenticias feitas de trigo duro se perde na digestão e na assimilação".

Alliadas a essa riqueza de propriedades nutritivas estão a digestibilidade e o sabôr agradavel das massas AYMORÉ, que satisfaz plenamente o paladar de qualquer creança, tornando-a alegre e robusta como o menino deste annuncio.

Peçam agora ao seu fornecedor as insubstituiveis

MASSAS ALIMENTICIAS

Aymoré

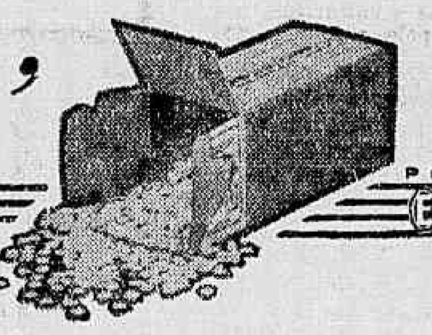

"SUPREMA CULPA"

Um super-film sonoro da Columbia Pictures, ainda este mez, no Gloria

Com o desenvolvimento de um drama puramente social "Suprema Culpa" é dotado de todas as qualidades dos films de successo, estando Virginia Valli e John Holland, dois astros que empolgam as platéas Norte Americanas, nos papeis principaes. John St. Pollis, Lydia Knott, Ewille Alderson, são os outros interpretes de "Suprema Culpa". Neste film teremos a opportunidade de ver a definição do "Amôr", pois que se nos apresenta o amor que fulmina lentamente, os corações de dois jovens, e que de uma hora para outra são privados por parte da familia de continuarem aquillo de que só a morte os poderia separar.

Accusado de um crime de que não tinha a minima culpa mas de que possuia todas as provas contra elle, o rapaz é condemnado á morte impiedosamente, de nada valendo as lagrimas e os pedidos da pequena para o salvar. Só um milagre da providencia poude salval-o da forca, quando todas as esperanças já tinham falhado.

Um film de Griffith

Abrahão Lincoln, logo nos primeiros dias da temporada

"Abrahão Lincoln" deve ser exhibido, logo nos primeiros dias da temporada cinematographica deste anno, revelando, assim, uma das melhores, senão a maior obra até agora de Griffith. O famoso director, que tantas producções extraordinarias tem apresentado, teve com o argumento da vida do grande presidente americano uma das suas melhores "chances" da sua carreira. Nesse film, em que elle soube dar relevo ás varias phases da vida do celebre patriota americano, David Griffith mostrou-se o mesmo director de outros tempos, forte, vigoroso no tratamento que deu ao film.

Walter Huston é o principal interprete. A encarnação que fez da figura austera de Lincoln vale por uma brilhante victoria. Assim, tambem, se exprimiu a critica de todos os jornaes americanos. "Abrahão Lincoln" é outro grande trabalho da United Artists para esta temporada.

Só depois do Carnaval virá "Canção do berço"

Depois da passagem da folia carnavalesca, começará a chamada estação cinematographica. Todas as empresas começam agora a pôr em linha as grandes producções com que contam para a temporada e nós podemos ver que, enunciados ainda a medo, começam a apparecer nomes de producções que certamente vão fazer furor. Sabemos que a Paramount, para começar o anno muito bem, pretende abrir a estação com "Canção do Berço", o primeiro film directamente falado por artistas portuguezes e representado tambem por artistas de Portugal.

Dizer o que é o film, não importa, mesmo porque o publico, com a cabeça cheia de carnaval, dará muito pouca importancia a isso. Mas lembramos, repetindo uma vez mais, que nelle apparecem nomes dos maiores até hoje apresentados pela scena portugueza: Alexandre de Azevedo, Corina Freire, Alves da Costa, Raul de Carvalho, Esther Leão. Esse conjunto de figuras promette bastante e, parece-nos, dever dizer ao publico do valor do trabalho. Resta agora que o carnaval passe, para que "Canção do Berço" appareça, triumphalmente, disputando os applausos do publico.

"O ANJO AZUL"

A grande producção Ufaton com Emil Jannings

A acção deste magnifico superfilm falado da Ufa gira em torno de um professor de inglez, que, beirando os quarenta annos, é um defensor extremado da moral. A cada momento faz preleções apologeticas sobre os bons costumes perante os seus alumnos, num gymnasio na Allemanha. Mas, um dia, o professor puritano cáe nas redes seductoras de uma artista de café-concerto, com a qual se termina casando. O contraste resulta tão chocante que a burguezia faz publica mofa do puritano quarentão. Emil Jannings comprehendeu tão bem as fraquezas humanas que poude encarnar com admiravel humanidade — a exemplo das suas criações anteriores — esse typo de homem singular que soffre os desasocegos de uns amores tardios. "O anjo azul" é um film cheio de belleza e de nuances finas e valiosas. Por tudo póde ser considerada uma obra prima do cinema falado que brevemente será apresentado nesta capital pelo Programma Urania.

Joffre, Hindenburg, Foch, o Kaiser, George V, Petain, Poincaré...

Toda aquella pleiade de homens que foram as cabeças da Grande Guerra, todos os que tiveram responsabilidade no desenrolar da acção, surgem nesse film lindo e forte "300 dias no Inferno". Leon Poirier, o grande director de scena, fazendo essa pellicula que é a narração documentada do que foi a luta de francezes e allemães, para a manutenção ou para a posse de Verdun deu-lhe a realidade de scenas, que elle foi buscar em films passados, e agora novamente revelados. Poincaré, Guilherme II, George V, chefes das nações em luta; Von Hindenburg, Joffre, Fonch, os marechaes que enfeixaram em suas mãos todo o movimento dos exercitos; Petain, Nivelle, Ludendorf e muitos outros generaes, que secundaram os esforços dos marechaes, vão surgindo nesse film em scenas que rememoram feitos grandiosos. Bastaria isso para dar a "300 dias no Inferno", um encanto todo especial de attracção, mas esse film não se limita a isso, mas faz dessas scenas em que nos mostra essas capacidades da guerra, méros incidentes da concatenação da pellicula. Esta fala-nos de combates, de ataques e de contra-ataques, de episodios, de momentos de luta, tudo seguindo passo a passo o desenrolar da avançada allemã, e, depois, a sua retirada, nos dez mezes, que constituiram a memoravel jornada de Verdun, dez mezes que, por isso mesmo se tornarram os "300 dias no Inferno".

Cada dia que se passa mais nos approxima da época em que vamos ter o prazer immenso de ver esse film do qual se occupou toda a critica mundial, e que o Programma Serrador adquiriu para que o Brasil não deixasse de ter o seu quinhão de apreciação de uma verdadeira obra de arte.

Que se passa em um navio, emquanto naufraga?

Coisa terrivel, deve ser o espectaculo que se desenrola no bojo de um navio que naufraga! Muito poucos poderão narral-o, mesmo os que o assistiram e, naufragos, puderam voltar á terra firme, porque esses, na sua maioria ou mesmo todos, tomados pelo panico, tomado o cerebro por mil e um pensamentos não puderam analysar o que se passou. Entretanto, pelas narrações existentes dos que, com sangue frio puderam assistir os ultimos momentos de um casco que se afunda, e pelas deducções que se podem fazer, pela semelhança de outros perigos, E. A. Dupont fez toda a narração de um grande navio que submerge, um desses palacios fluctuantes, gigante dos Oceanos, carregado de vidas.. O grande director, cujos films são todos estudos psychologicos, faz-nos viver quatro horas a bordo de um navio, sendo que uma, cheia de alegria e musica, uma hora antes da nau chocar-se com um campo de gelo; e mais tres horas de angustias, emquanto o enorme cetaceo, ferido no flanco, sangrando vida, enchendo-se de agua, vae aos poucos se deixando attrair para o fundo das aguas. E' essa narração que nós temos em "Atlantic", essa producção formidavel da British Internacional Pictures, que o Programma Serrador vae exhibir dentro de pouco tempo.

E, com "Atlantic", o Programma Serrador lançará tambem muito breve, uma outra producção, de outro genero, em que o amor, a aventura, a musica, o canto, o luxo surgem formando um conjunto soberbo. E "Tarakanova", o film da Aubert-Franco Film, com Edith Jehanne e Klein Rogge, a pellicula de montagem grandiosa, cuja fama vem correndo mundo.

Quer possuir um automovel luxuoso e moderno? Leia as condições de nosso sorteio. O DIARIO CARIOCA distribue cincoenta contos em premios.

"DIARIO CARIOCA"

Redacção, Administração e Officinas
PRAÇA TIRADENTES, 77

Director-Thesoureiro
SEBASTIÃO MENDES DE BRITO
Chefe da Redacção
VICTOR HUGO ARANHA
Gerente
J. B. MARTINS GUIMARÃES

EXPEDIENTE

Endereço telegraphico: DIARIO CARIOCA

Telephones: Direcção — 2—3018; Administração — 2—3023; Redacção — 2—1559; Officinas — 2—0824.

ASSIGNATURAS

Para o Brasil:		Para o exterior:	
Anno . . .	40$000	Anno . .	70$000
Semestre .	25$000	Semestre .	40$000

VENDA AVULSA
Capital, 100 réis — Interior, 200 réis

SUCCURSAES:
São Paulo — Rua Conselheiro Chrispiniano, 14-Ap. 17. — Director: Paulo Duarte. Representante Commercial: Octacilio Barbosa.
Minas Geraes — Rua Cezario Alvim, 35 — Juiz de Fóra. — Representante Commercial: Djalma Medeiros.

AGENCIAS, VIAJANTES E COBRADORES
São agencias autorizadas: Ecletica, Will Forcing Adverti-ing. Empresa Americana de Publicidade, Tote Ltda., Walter Thompson, Empresa Commissaria Ltda., Felippe de Lima e Empresa Commercial Brasil Ltd.

São viajantes autorizados a receber assignaturas e materia retribuida: Djalma Medeiros, Augusto Fernandes, José de Freitas, Antonio Marques, Antonio Leitão Machado e Antonio Accioly Carneiro.
— Encontra-se em viagem pelo interior do paiz como inspector dos viajantes o sr. R. Podolsky.

São cobradores autorizados: Lourenço Amaral e Belisario Ferreira Junior.

CORRESPONDENCIA
Toda a correspondencia com valores ou sobre assumptos que entendam com assignaturas, remessas do jornal, publicidade retribuida e outros de interesse da administração, deve ser dirigida ao Gerente do "DIARIO CARIOCA".

Extraviou-se da gerencia deste jornal um recibo em branco numero 0.2299. Avisamos a quem possa interessar que fica o mesmo sem nenhum valor para todos os effeitos.

NÃO FIQUEMOS EM PALAVRAS

Um dos maiores vespertinos desta cidade publicou, hontem, os termos do Pacto de Poços de Caldas, firmado entre os srs. Oswaldo Aranha, Juarez Tavora e Góes Monteiro. Esses tres revolucionarios, nessa excursão de repouso espiritual, resolveram firmar esse programma de acção, certos de que elle contribuiria para a consolidação dos principios em que assentou o movimento revolucionario de 3 de outubro.

Ora, ainda os que divergem dos pontos de vista desses tres patricios nossos e principalmente do sr. Juarez Tavora, cuja orientação nos Estados do Norte tem provocado divergencias dignas de exame, mesmo esses, não podem contestar que esses tres cidadãos foram sinceramente revolucionarios e que todos hajam grandemente contribuido para a victoria do movimento redemptor.

Assim, deve esse pacto ser examinado em seus pontos capitaes, do modo o mais desapaixonado.

Diz a primeira alinea do n. 1 desse documento:

> "a adopção criteriosa e intransigente, sem olhar interesses de pessoas, classes ou partidos, de todas as medidas julgadas nescessarias á construcção economica e financeira do paiz."

Esse item do alcorão do radicalismo revolucionario, representado pelos signatarios do Pacto de Poços de Caldas, tem sido, por ventura, fielmente cumprido?

Certo que não. Funccionarios do Senado e da Camara, francamente reaccionarios, ligados ao regimen deposto, foram aproveitados em postos de responsabilidade e, outros, indifferentes ou liberaes, permanecem afastados do serviço, com grande prejuizo pecuniario.

Por que isso? Só posso attribuir o facto á movimentação de empenhos, de solicitações junto ao governo. Logo, se tem olhado a interesses de pessoas, infelizmente. Estou absolutamente convencido de que o illustre sr. Oswaldo Aranha desconhece esses pormenores. S. ex. é um homem sincero, desejoso de vêr cumprido o programma da Revolução.

Tenho, cada vez mais, pelo titular da pasta da Justiça, a maior admiração. Mas, não podendo s. ex., que vivia fóra desta capital, conhecer o funccionalismo daqui e sendo esses adherentes dum desembaraço e audacia incriveis, era natural que occorressem esses equivocos.

Fóra da alçada do Ministerio da Justiça, ter-se-á cumprido essa alinea do Pacto de Poços de Caldas? Em nenhum Ministerio. Em todos, houve transigencias lamentaveis, contrarias ao ideal revolucionario. Até mesmo no Ministerio do Trabalho, onde se reuniram, ao lado do ministro sr. Lindolfo Collor, os melhores elementos revolucionarios, dos quaes se deve tudo esperar de bom — até mesmo nesse Ministerio, foram aproveitados funccionarios de outros Ministerios, não pelo valor moral delles, mas por solicitações impertinentes e anti-revolucionarias... E já é um consolo que esses elementos suspeitos não se encontrem ao lado do ministro, como occorre em outras secretarias de Estado.

A alinea *b* é referente ao saneamento da força armada. Volte o illustre titular da pasta da Justiça as suas vistas para a Policia Militar, e verá que, ali mesmo, ha officiaes bem suspeitos, occupando commandos de corpos.

No exercito, o bilhete azul deu uma corridinha, mas... parou. E se corresse mais, muita gente digna delle ainda alcançaria...

E na Marinha?

Não estão nella todos os elementos reaccionarios?

Em que se cumpriu o programma revolucionario nos dominios da Armada Nacional?

A alinea *c* é a que preconisa o "rigoroso saneamento na administração publica, pela apuração inflexivel da responsabilidade e castigo exemplar de todos os culpados pelo estado de desorganização moral, politica e administrativa do Brasil.

Bastaria que se cumprisse essa alinea, para que o governo Revolucionario merecesse os applausos da Nação inteira.

Mas esse item terá sido cumprido em qualquer dos Ministerios?

Em nenhum!

Na Policia ainda estão agentes espancadores, moralmente incapazes para a funcção, não obstante a intensão honesta e moralizadora do chefe e da maioria dos delegados auxiliares, inclusive o da 4ª delegacia.

E não só na Policia, mas em todos os departamentos do Ministerio, existem elementos indesejaveis que, se fossem bem conhecidos pelo primeiro signatario do Pacto que estou commentando, seriam immediatamente afastados.

Como apurar "inflexivelmente" a responsabilidade dos culpados, para lhes dar o "castigo exemplar", se os inqueritos são feitos nas repartições, sem que se afastem dos postos de direcção os suspeitos e accusados?

Como os depoentes podem dizer a verdade, se vêem nos altos cargos os interessados em que a verdade não surja? Como se ha de crêr na sinceridade dessas investigações, se os réos são mandões e ameaçam e intimidam os que terão de falar?

Na propria Prefeitura, onde o grande interventor muito tem feito e muito fará de bom — mesmo na Prefeitura, ainda estão sendo conservados elementos perniciosos, perseguidores desorientadores, interessados em que o programma revolucionario venha a falhar.

Não me refiro aos adversarios leaes; aos que votaram simplesmente no sr. Julio Prestes, no uso de um direito de livre escolha do candidato á presidencia da Republica: refiro-me aos que, utilisando-se dos seus cargos, perseguiram, praticaram contra os nossos amigos, revolucionarios, toda a sorte de picardias e infamias; contra os que, no desenrolar do pleito, praticaram actos de extremo partidarismo.

A alinea *d* annuncia o desenvolvimento de "uma nova mentalidade politico-administrativa com a eliminação *progressiva* dos velhos elementos corrompidos e substituição delles por valores novos, integrados na mentalidade revolucionaria."

Está esplendido esse item, mas excluida apenas delle a palavra "progressiva".

Esse vocabulo estraga tudo!

Se ha elementos "corrompidos", por que deixal-os ficar, esperando que elles progressivamente vão saindo?

Porque não os pôr incontinenti fóra, mesmo sem prejuizo pecuniario, desde que a Nação terá com isso vantagem moral?

A alinea *e* promette a solução dos "problêmas sociaes, especialmente os que se referem ao proletariado urbano e rural".

Bravos! Muitissimo bem! Mas o illustre ministro mande dizer aos espancadores da Policia que a Republica Nova préza o operario, quer que elle possa pensar, não o deseja escravizado e martyrizado.

A primeira providencia deve ser essa, antes mesmo de ser dada solução ás questões sociaes.

* * *

Não ha duvida que as idéas são bôas, desde que passem do papel para a realização.

Tambem acho que o periodo de governo discricionario só deve cessar, quando o paiz esteja apto para entrar na ordem constitucional.

O erro da Republica Velha foi ter apressado a Constituinte. Não se deve agora reincidir nesse erro.

Sou profundamente adverso das ditaduras, portanto insuspeito nesse ponto. Mas uma ditadura em que é chefe supremo um Getulio Vargas, não ha inconveniente em que se prolongue um pouco, até que o Brasil esteja habilitado a entrar num regimen de representação e justiça.

O sr. Oswaldo Aranha reune todas as sympathias. Que s. ex. seja um guarda vigilante do seu programma.

O Povo não quer saber de palavras; quer ver os factos.

Tenho sempre aconselhado os nossos concidadãos, a que confiem no governo. E' preciso que o governo saiba corresponder, hoje e sempre, a essa expectativa.

CAMPOS DE MEDEIROS

ACTOS & FACTOS

No Palacio do Cattete, esteve hontem, em conferencia e despachou com o sr. Getulio Vargas, chefe do governo provisorio, o dr. José Americo de Almeida, ministro da Viação e Obras Publicas.

O chefe do governo recebeu, tambem, em conferencia, no Palacio do Cattete, o sr. Adolpho Bergamini, interventor do Districto Federal.

No Palacio do Cattete foi, hontem, recebido em audiencia pelo chefe do governo, o sr. Edwin Morgan, embaixador dos Estados Unidos da America, que apresentou a s. ex. o novo addido naval á Embaixada sr. commandante Blandy.

Em audiencias, foram hontem recebidos, no Palacio do Cattete, pelo chefe do governo, os srs. general Pantaleão Telles; padre Massini, director do Collegio Salesiano de Nictheroy; dr. Astolpho de Rezende; e uma commissão da Faculdade de Sciencias Economicas.

Estiveram, hontem, no palacio do Cattete, o sr. professor Eduardo Espinola, afim de agradecer ao chefe do governo a honrosa incumbencia para membro da Commissão Legislativa e o sr. José Spinola Veiga, para agradecer a assignatura do decreto de sua nomeação para professor de inglez do Collegio Pedro II.

Esteve, hontem, no Cattete, s. ex. revdma. mons. Aloisi Masella, nuncio apostolico, que foi agradecer ao chefe do governo as congratulações que enviou pela passagem do 1º anniversario do Tratado de Latrão.

Esteve, hontem, no Itamaraty, e foi recebido pelo sr. Afranio de Mello Franco, ministro das Relações Exteriores monsenhor Aloisi Masella, nuncio apostolico. S. ex. agradeceu ao senhor ministro os cumprimentos, que lhe enviou por occasião da data anniversaria de sua santidade o papa Pio XI.

O sr. Afranio de Mello Franco, ministro das Relações Exteriores, por portaria de 2 de janeiro, concedeu ao segundo secretario da Embaixada em Bruxellas, Themistocles da Graça Aranha, ferias extraordinarias de 4 mezes, nos termos do artigo 15, do decreto n. 19.592, de 15 de janeiro de 1931.

O sr. Afranio de Mello Franco, ministro das Relações Exteriores, fez-se representar na missa celebrada por alma do consul Navarro da Costa, pelo sr. Hildebrando Accioly, chefe do seu gabinete, e no desembarque de Sir Otto Niemeyer, pelo dr. Teixeira Soares, seu official de gabinete.

Por despacho de 12 do corrente, foi indeferido pelo ministro das Relações Exteriores, o requerimento do sr. Alfredo Elias de Moraes.

O sr. ministro da Agricultura, a vista dos pareceres, indeferiu o requerimento em que G. Satange, representante exclusivo para o Brasil, de "Creolina Pearson", da firma William Pearson Ltd., de Londres, pede para esse desinfectante os favores da taxa minima de importação prevista pelo artigo 13, do decreto 16.271, de 19 de dezembro de 1923.

O sr. ministro da Agricultura, considerando já estar organizada a Directoria Geral de Expediente e Contabilidade do Ministerio do Trabalho, Industria e Commercio, solicitou ao seu collega daquella pasta a dispensa do director de secção da Directoria Geral de Contabilidade de seu Ministerio, Venancio de Figueiredo Neiva, visto serem necessarios os serviços do alludido funccionario.

O sr. ministro da Agricultura solicitou ao ministro da Fazenda a liquidação da divida da importancia de 2:208$000 de que é credor o lente da Escola de Minas de Ouro Preto, dr. José Felippe St. Cecilia, proveniente de gratificações addicionaes a que o mesmo fez jús nos exercicios de 1927 e 1928.

Estiverem, hontem, no Ministerio da Justiça, onde conferenciaram com o respectivo titular, sr. Oswaldo Aranha, o seu collega da Viação, sr. José Americo de Almeida, e o general Pantaleão Telles, commandante da Policia Militar.

Conferenciou, hontem, com o ministro da Fazenda, a commissão de syndicancia do Banco do Brasil, que era composta dos srs. Oscar Weinsbank e Solano Carneiro da Cunha.

Todos os funccionarios recentemente nomeados para o Departamento do Commercio por decretos do governo provisorio, foram, na tarde de hontem, recebidos incorporadamente pelo sr. ministro do Trabalho, dr. Lindolfo Collor.

As apresentações foram feitas pelo sr. Joaquim Eulalio, um dos organizadores do Departamento recem-criado. Ao receber os agradecimentos dos novos funccionarios, o ministro dirigiu-lhes algumas palavras de estimulo, dizendo-lhes que, como as suas nomeações não haviam sido obtidas por empenhos politicos pessoaes e sim pelo proprio merito individual de cada um delles para o serviço, esperava que todos cumprissem plenamente o seu dever e se distinguissem, por intelligente e proficuo esforço de trabalho, no quadro geral do funccionalismo da Republica.

O TEMPO

Previsões para o periodo de 14 horas de hontem ás 18 horas de hoje

Districto Federal e Nictheroy — Tempo: instavel ainda sujeito a chuvas, passando a bom com nebulosidade variavel. Temperatura: estavel a noite; ligeira ascensão de dia. Ventos: de sul a leste, frescos por vezes.

Estado do Rio de Janeiro: — Tempo: instavel, ainda sujeito a chuvas, passando a bom com nebulosidade variavel, salvo a leste que de ameaçador passará a instavel — chuvas. Temperatura: estavel á noite; ligeira ascensão de dia.

Estados do Sul — Tempo: instavel com chuvas em São Paulo; instavel, passando a bom nas regiões serranas e litoranea de Santa Catharina e Paraná e bom no resto da zona. Temperatura: estavel, salvo no Rio Grande onde soffrerá ascensão de dia. Ventos: de sul a leste em São Paulo e de sueste á nordeste, nos demais Estados, frescos por vezes.

NOTA — O serviço telegraphico foi bom salvo o do Matto Grosso e o do extremo norte, que foi máu.

Synopse do tempo occorrido no Districto Federal, de 14 horas de ante-hontem, ás 14 horas de hontem

O tempo foi ameaçador com chuvas á noite e instavel hoje, com chuvas fracas pela manhã. A temperatura declinou á noite e soffreu ascensão de dia. As medias das temperaturas extremas observadas nos postos do Districto Federal foram: maxima 26º9 e minima 19º3 e as temperaturas extremas registradas no Observatorio Meteorologico da Avenida das Nações foram: maxima até 14 horas 26º4 e minima ás 2 horas e 55 minutos 19º2. Os ventos foram variaveis com rajadas frescas no começo da noite, attingindo a maior velocidade á 15 metros e 8 ás 19 horas e 06 de SSE.

TOPICOS DO "DIARIO"

IDEALISTAS E LIBERAES...

Gazetas que faziam, com grande reforço de metaphoras e hyperboles, praça de liberalismo radical e idealismo intransigente, estranharam e censuraram a deliberação tomada pelo senhor Baptista Luzardo, de, para a grandiosa obra de refórma da policia carioca, solicitar a collaboração de alguns technicos e especialistas cuja solidariedade com o governo deposto ninguem desconhece.

O que reponta nessa estranheza e nessa reprovação é um sentimento impossivel de ajustar-se, parece-nos, aos pensamentos elevados que inspiraram e têm de justificar, até o fim, a investida contra o antigo Brasil, aluido sob o consulado Washington Luis, no qual predominavam sentimentos como esse.

Liberal e idealista de verdade, anciando sinceramente por uma organização modelar do departamento a seu cargo, para bem se aperceber das extremas difficuldades da obra emprehendida, o actual chefe de policia nem sequer tinha o direito de renunciar ao auxilio de possiveis cooperadores preciosos, pelo facto de terem elles figurado entre os defensores da primitiva ordem de coisas.

Dariam pessima idéa da pureza de seus intuitos, e até compromettertiam os creditos da civilização brasileira, os homens que, victoriosos numa campanha de tanta magnitude, responsaveis pela integridade dos principios a cuja irradiante belleza devem o melhor de seus triumphos, pretendessem, ridiculos e odiosos ao mesmo tempo, decretar contra todos os anteriores adversarios, sem excepção dos mais dignos e capazes, uma indesejabilidade eterna, irrevogavel. E, porque procede na conformidade plena de tal compreensão, Baptista Luzardo impõe-se cada vez mais a confiança, respeito, estima de todo o paiz.

Antes assim... Logo depois da divulgação da lista de "notaveis" pelo governo designados para as sub-commissões technicas em que se divide a Commissão Legislativa, esta folha registrou a estranheza e a decepção causadas, em todos os circulos, pelo criterio adoptado na escolha dos novos legisladores, cujos trabalhos o illustre e dynamico sr. Oswaldo Aranha vae reger com a sua discricionaria batuta de maestro da wagneriana orchestra da Revolução.

Excluidas algumas figuras, a Commissão Legislativa ficou formada de gastos medalhões muito alheios aos factos que agitam a actualidade brasileira, e de gritantes nullidades em cujo numero altana, pelo seu passado de baixo servilismo e pela sua notoria incapacidade, o sr. Lemos Britto — aquelle director da Escola 15 de Novembro, que levou, pessoalmente, á presença do sr. Vianna do Castello, quando ia no auge a revolução brasileira, um grupo de pobres alumnos confiados á sua guarda, offerecendo-os para serem incorporados ás forças chamadas legaes e immolados á sanha do sr. Washington Luis!

Lemos Britto — aquelle director da Escola 15 de Novembro, que mudava a denominação dos pavilhões e das salas do estabelecimento, cuja direcção lhe foi, em tão má hora, confiada, de accordo com a mudança dos occupantes do Cattete e do Ministerio da Justiça.

Ora, em tal companhia, sentiram-se mal os poucos e authenticos valores que o governo escolheu. Dahi as recusas, entre as quaes se assignala aquella do sr. Almachio Diniz.

Ao que se murmurava hontem, nos corredores do Ministerio da Justiça, o governo, revendo a lista publicada, já está inclinado a enviar o "bilhete azul" a um bom numero de "notaveis".

Antes assim.

Insistir no erro, conservando-os, é que seria um desastre.

O cimento Com o desenvolvimento das nossas construcções e a sempre crescente tendencia de serem substituidos, em todos os centros urbanos, os velhos pardieiros pelos arranha-céos, o cimento vem, ultimamente, pesando de um modo notavel na nossa balança commercial. Em 1929, por exemplo, registram as estatisticas que importámos um milhão e meio de libras esterlinas desse artigo, ou sejam, ao cambio da época, 62.662:000$. No entanto, não faltam, no Brasil, calcareos proprios para a fabricação de cimento. Na Parahyba e no Espirito Santo, fabricas houve que prosperaram. Mas, cêdo, cerraram as portas devido á interferencia dos exportadores estrangeiros.

Não seria o caso do governo que ahi está volver as suas vistas para a questão?

Diabo de magica O sr. Cyro Farina é uma dessas figuras que muito se assemelham, na vida, aos diabos de magica. Surgiu, agora, sem que ninguem saiba ao certo como nem porque, no Ministerio do Trabalho, discutindo tudo, nas reuniões ali levadas a effeito. Suas credenciaes? Delle sabemos, apenas, que trabalhou com o sr. Frontin, de quem foi acolyto em remotos tempos idos.

Entende de tudo.

E em tudo se mette, apparecendo aqui, ali e acolá e perturbando todos os debates do momento com os seus apartes estapafurdios.

Muito bem Por acto de hontem, o governo provisorio exonerou do cargo de 3.º tabellião de Protesto o dr. Zoroastro Rodrigues de Alvarenga, esculapio "doublé" de curandeiro, que, pela circumstancia de não ter clinica nem eleitores, foi aquinhoado com aquelle emprego quando, em tempo, verificou o governo Bernardes ser impossivel elegel-o qualquer coisa. O acto do governo provisorio só merece louvores, mesmo porque, notoria não fosse a incapacidade do demittido, de tudo aberrava o facto de ter sido confiado a um medico o cargo que elle atravancava, na qualidade de simples beneficiario da politica.

A crise do cacáo Uma commissão de legitimos representantes bahianos da industria cacaoeira procura, presentemente, obter do governo central os auxilios de que a mesma necessita, sob pena de succumbir a uma crise que vem de longe, e vae em progressão continua.

O mais rudimentar patriotismo levará, de certo, os nossos actuaes dirigentes a fazer quanto lhes caiba na alçada, com o fito de salvar uma lavoura que, pelo facto precisamente de figurar no rol das mais importantes, em circumscripção como a Bahia, tem de influir, e de facto influe, na vida economica e financeira de todo o paiz.

De revelações que os agricultores alludidos têm feito á imprensa do Rio, deduz-se que, para elles, o maior mal de que enférma o cacáo do Brasil é a falta de credito agrario, organizado por fórma a libertar os productores da tutella sobre elles exercida por intermediarios de um parasitismo cynico.

Longe de nós pôr em duvida a procedencia dessa opinião, mesmo porque ella póde ser ampliada a todas as industrias nacionaes, prejudicadas em seu desenvolvimento pela falta de estabelecimentos de credito cuja finalidade, exclusiva para ter o maximo de efficiencia, seja facultar-lhes o meio de augmentar e melhorar a sua producção.

O que sabemos, entretanto, do conceito desfavoravel em que é tido, nos grandes mercados consumidores, o cacáo brasileiro, força-nos a crêr que a crise por elle atravessada não acabará, emquanto os respectivos productores não adoptarem methodos progressistas, como aquelles a que o similar da Costa do Ouro e outros devem as suas cotações invejaveis.

A justiça na Policia As promoções do sr. Juvencio de Moraes Ancora, a investigador de 1.ª classe e do sr. Eduardo de Sá Bittencourt e Camara á 3.ª classe, na secção de segurança pessoal, da policia desta capital, produziu boa impressão, sendo consideradas como actos de justiça. Eram estes os commentarios que hontem se ouviam no palacio da Relação, e folgamos de registral-os como incentivo e estimulo a promoções identicas.

Que o illustre sr. chefe de policia, a par do premio merecido aos bons funccionarios, alije os máos, os perversos, os indignos da funcção policial — que ainda os ha, infelizmente — são os votos geraes.

A Secretaria Geral do Itamaraty A recente reforma do Ministerio das Relações Exteriores, acertadamente, criou o cargo de Secretario Geral que por signal já existiu no Itamaraty, na brilhante administração do saudoso Nilo Peçanha.

Para o novo cargo ao que nos consta vae ser nomeado o Enviado Extraordinario e Ministro Plenipotenciario, de Primeira Classe, dr. Felix de Barros Cavalcanti de Lacerda, que até ha pouco exerceu as suas funcções em Lima e é uma das figuras mais brilhantes da nossa "carrière".

Para a Legação em Lima será designado, então, o dr. Zacarias de Góes Carvalho, actual Director Geral dos Negocios Politicos e Diplomaticos do Itamaraty.

Novos Embaixadores Foi o "Diario Carioca" o primeiro jornal a noticiar que os srs. Alcebiades Peçanha, Epaminondas Leite Chermont e Adalberto Guerra Duval eram dos Ministros Plenipotenciaros de Primeira Classe os que tinham melhores probabilidades de serem promovidos a Embaixador.

Quanto á promoção do primeiro desses diplomatas, já nos referimos mais de uma vez.

Hoje, desejamos salientar quanto é justo o accesso dos srs. Chermont e Guerra Duval.

São ambos diplomatas com largas folhas de serviço e que têm representado, sempre, o Brasil com toda a dignidade e efficiencia.

O tacto e o conhecimento perfeito dos homens da "carreira" que tem o sr. Afranio de Mello Franco, eminente chanceller, mais uma vez, nessas promoções foram postos em evidencia.

PEQUENAS NOTICIAS DO EXTERIOR

A Camara dos Communs approvou uma moção, de origem liberal, tendente á elaboração de um vasto plano de melhoramentos e desenvolvimento das utilidades publicas nacionaes segundo o qual será dado trabalho a um grande numero de desempregados.

— Foi descoberta, na Turquia, uma nova conspiração contra Mustaphá Kemal Pachá.

— O famoso artista Charles Chaplin — Carlito — recusou a fabulosa quantia de um milhão de dollares para figurar em um film falado — modalidade nova do cinema que não se coaduna com o seu ideal artistico.

— O general Weygand apresentou sua candidatura para a vaga deixada, na Academia Franceza, pelo marechal Joffre.

— Em importante discurso pronunciado perante a Commissão de Relações Exteriores da Dieta, o ministro dos Negocios Estrangeiros da Polonia, sr. Zaleski, declarou que as allianças franco-polonezas constituem as bases fundamentaes de toda a politica exterior do governo de Varsovia.

— São destituidas de todo fundamento as noticias propaladas no estrangeiro sobre a descoberta de um complot revolucionario na Lithuania.

— Verificou-se violentissima explosão no Instituto Nacional de Radiodiffusão de Bruxellas, tendo ficado onze pessoas gravemente feridas.

— Os realistas da França, desejando um rei para substituir o presidente Gaston Doumergue, estão concentrando as suas forças para uma vigorosa offensiva contra a Terceira Republica.

— O Tribunal Correccional de Bruxellas condemnou a dezoito mezes de prisão o sr. Pierre Goysens, sub-director do Ministerio das Finanças, que desviou oitocentos e quarenta e quatro mil francos, falsificando cheques postaes.

— O sr. Jules Rimet foi eleito presidente do Comité Nacional de sports da França, por cincoenta e nove votos contra cincoenta e seis obtidos pela candidatura do conde Clary.

— Falleceu, em Paris, o general de divisão Berntheim, do Exercito belga, que, durante a Grande Guerra, commandou, na França, as tropas do seu paiz.

— Um ancião de setenta e seis annos, morador na cidade de Mostar, na Servia, e cégo ha cerca de cincoenta annos, recobrou, subitamente a vista sem submetter-se a tratamento algum.

— Na sua sessão de hontem, o Reichstag rejeitou, por consideravel maioria, uma moção nacional-socialista, favoravel á retirada da Allemanha do seio da Sociedade das Nações.

— Segundo fidedignas informações, existem actualmente, na França, cerca de tresentas mil pessoas sem occupação.

— O Papa Pio XI conferiu ao inventor Guilherme Marconi, a Grã Cruz da Ordem de Pio IX, dando-lhe tambem um diploma autographado, que o nomeia membro da Academia Pontificie de Sciencias.

— O ministro do Exterior do Perú annunciou que os principes de Galles e George permanecerão em Lima até domingo, quando partirão, de aeroplano, para Arequipa.

RUA DA AMARGURA

Salão elegante. Luxo. Conforto. Elle e Ella, jovens, casados por amor, um grande e indefinido amor... Noite alegrissima de sabbado de carnaval.

Ella (*com displicencia*) — *Vaes ao Club?*

Elle: — *Que pergunta!*

Ella: — *Imbecil, pois não?*

Elle: — *Não direi isso...*

Ella: — *Talvez, por gentileza...*

Elle: — *Não sei... (Pausa) E tú?*

Ella — *Vou ao baile dos Gonzaga...*

Elle: — *Idéa relativamente funebre para um sabbado de carnaval...*

Ella: — *E' possivel...*

Elle: — *Bem; até logo, ou antes, até amanhã. (Dirige-se á porta, depois de ageitar a luzidia cartola. Pára).*

Ella: — *Que tens?*

Elle: — *E... se nós fossemos ao Club?*

Ella: — *Nós?*

Elle: — *Sim; nós dois. Eu e tú.*

Ella: — *Estás louco!*

Elle: — *Não sei porque...*

Ella: — *Porque todos sabem a vida que vivemos; porque todos sabem que não nos amamos, que vivemos ainda sob o mesmo tecto por conveniencia social unicamente; porque todos sabem que eu te odeio e que tú tens por mim um desprezo que não sabes esconder... Como é que vamos sair, assim, juntos, chamando sobre nós o ridiculo, o ridiculo que eu sempre temi...*

Elle: — *Ora, filha, vamos: hoje e carnaval, ninguem repara...*

TERRA DE SENNA

THEATRO

HOJE, APENAS DOIS THEATROS DÃO ESPECTACULOS E AMANHÃ, O UNICO A FUNCCIONAR SERÁ O THEATRO RIALTO !

Espectaculos de carnaval no theatro Rialto

Os festejos do carnaval fizeram com que todos os theatros fechassem as suas portas ou transformassem ás suas salas em bailes carnavalescos. O theatro Rialto, não querendo fugir á sua verdadeira finalidade, que é o theatro, optou para a organização de espectaculos carnavalescos, isto é, a representação da engraçadissima revista "Se você jurar...", mas em travesti!!! Os principaes papeis masculinos serão desempenhados pelas actrizes e os principaes papeis femininos pelos actores da companhia. Serão duas horas de rir a valer. Haverá ainda uma grandiosa batalha de confetti e serpentinas, em que tomarão parte o publico e os artistas. Hoje, á noite, e domingo em matinée e á noite, a Companhia do Arco da Velha offerecerá aos seus espectadores a mais interessante diversão da temporada carnavalesca, mantendo o seu diminuto preço de quatro mil réis a poltrona numerada.

"O' meu irmão, salva-me" !

Subirá á scena em primeiras representações, no theatro São José, na proxima quarta-feira, o engraçadissimo sainete de adaptação de Simões Coelho, "O' meu irmão, salva-me!".

A peça que tem um entrecho encantador e cheio de verve, além de outros papeis confiados a Aurora Aboim e Manoelino Teixeira e Ismenia dos Santos, tem dois galãs em scena, typos que serão interpretados pelo conhecido actor nacional Olavo de Barros e seu não menos applaudido collega Fernando Rodrigues, um dos veteranos e apreciados collaboradores da Grande Companhia de Sainetes, ambos actores de talento e de largos recursos, os quaes, por coincidencia interessante, acabam de interpretar, em "O Mimoso Colibri", os papeis de dois velhos "gaiteiros" em cuja pelle se hão conduzido admiravelmente.

Pois bem. "O' meu irmão, salva-me!", na quarta-feira, só em matinée, Fernando Rodrigues e Olavo de Barros, fazendo os galãs, conduzem-se tão ou mais brilhantemente — porque é o seu genero — que na peça carnavalesca.

O adeus d'"O maluco da Avenida"

Deixa o cartaz do Trianon, hoje, representando-se na matinée e nas duas sessões da noite, a interessante comedia hespanhola, "O maluco da Avenida". Procopio tem na figura do protagonista uma criação verdadeiramente notavel, desde a composição do typo. De domingo até quarta-feira proxima, não funccionará o Trianon, reabrindo a "boite" a 19, quinta-feira, com a interessante comedia de Bernard e Quinson, "Beijo na face". Para o trabalho do querido Procopio nessa deliciosa comedia chamamos com antecedencia a attenção do publico. E' a reproducção feliz de um dos afortunados protegidos pela grande guerra, que tem ao lado do dinheiro o amor das mulheres.

Depois do carnaval, no Recreio

Quando Momo e a Folia deixarem a cidade, o Recreio recomeçará os seus espectaculos theatraes, dando-nos as primeiras representações da opereta de costumes cariocas, "As pastorinhas", de Abadie Faria Rosa, musicada pelo Paulino Sacramento. Aracy Cortes tomará o encargo de viver a figura de Beatriz, a porta estandarte do rancho, intervindo nos demais papeis todos os elementos de relevo da companhia. A montagem que lhe dará a empresa A. Neves & C., é apparatosa e apropriada.

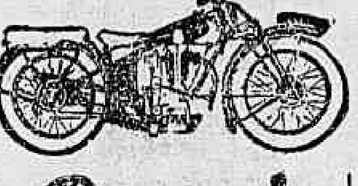

Peugeot
MOTOCYCLETAS — BICYCLETAS
Ultimos modelos
ISNARD & C.
Rua Evaristo da Veiga, 20
(proximo á Avenida)

Não se esqueçam que a semana acaba hoje!

Esta semana em que estamos, acaba hoje, por direito natural. Amanhã, logo á noite mesmo, começa o carnaval, que é periodo á parte na vida da cidade, um periodo que, quasi podemos dizer, não pertence ao anno. Vale a pena, pois, que o publico se dispeça dignamente desta semana, de modo a não ficar com saudades della ou arrependido de não ter feito o que devia fazer.

Quem não viu ainda "A Duqueza e o Garçon" ou "O amor atravessa o mar", films que a Paramount apresenta respectivamente no Imperio e no Capitolio, deve aproveitar o dia de hoje, o ultimo que resta, para ver esses films. A elegancia de Menjou e de Florence Vidor, interpretes de "A Duqueza e o Garçon" e a graça esfusiante de Jack Oaki, heroe de "O amor atravessa o mar", podem até servir de incentivo para aquelles que querem brincar no carnaval...

EL VALIENTE

Juan Torena, quem representa o papel de James Daik, protagonista desta producção Fox Movietone inteiramente dialogada em hespanhol, irá alcançar grande popularidade, dado a fidelidade magnifica como soube viver na tela o personagem creado na imaginação de Holworthy Hall e Robert Middlemass, seus autores, numa novella de grande exito nos Estados Unidos. Torena que desde "Argilla Humana" impoz-se á admiração de todos, neste film attinge um grão de interpretação tão perfeita que raras vezes a cinematographia apresenta. Com Juan Torena, fulguram radiosamente nesta pellicula por todos os titulos bella e emocionante, Angelita Benitez, a linda artista madrilena, José Rincon, Carlos Villarias, o esplendido artista hispanico; Maria Calvo e Juan de Landa. "El Valiente", será o espectaculo soberbo da Fox Movietone, a ser exhibido muito em breve no Pathé Palace.

Tres pessoas feridas num desastre de automovel

Pela Avenida do Mangue, hontem, á noite, corria um automovel dirigido pelo motorista João de Mello e Souza, levando como passageiros: Cesar Guimarães, residente á rua Lins de Vasconcellos n. 172 e José Rodrigues de Souza, morador á ladeira do Livramento n. 28.

Em meio da corrida que levava, o vehiculo perdeu a direcção indo chocar-se de encontro a uma palmeira.

Do choque que foi violento resultou o automovel ficar com sérias avarias e sairem feridos os dois passageiros e o motorista, em diversas partes do corpo.

Os feridos foram soccorridos pela Assistencia, recolhendo-se em seguida ás respectivas residencias.

Irradiações de hoje

PROGRAMMA DE SABBADO, 14 DE FEVEREIRO DE 1931

12 horas — Hora certa. — Jornal do meio-Dia. — Supplemento musical até 13 horas.

16 horas e 55 minutos — Transmissão em radiotelegraphia do programma a ser executado. amanhã, no studio da Radio Sociedade do Rio de Janeiro.

17 horas — Hora Certa. Jornal da Tarde. — Supplemento musical.

18 horas — Previsão do tempo.

19 horas — Hora Certa. Jornal da Noite. Supplemento musical. Discos.

20 horas — Programma especial de discos.

20 horas e 30 minutos — Programma especial.

21 horas e 15 minutos — Ephemerides Brasileiras do Barão do Rio Branco. Notas de sciencia, arte e literatura.

Musica regional, no studio da Radio Sociedade do Rio de Janeiro, com o concurso das sras. Arra de Albuquerque Mello e Maria das Mercês Teixeira de Azeredo (cantoras), srita. Lola Py (pianista solista), srs. Ignacio Guimarães (cantor) e Henrique Vogeler (pianista acompanhador).

"O programma musical de dansa, transmittido pela estação P. R. A. Soc Radio Pihllips, das 21 horas ás 21,30, é offerecido aos apreciadores desse genero de musica, pelos Estabelecimentos Mestre e Blatgé. Rua do Passeio, 48."

Nada de reclames
MARIA DA FONTE
é a melhor das cervejas
Phones 4-2657 e 8-4081

BARBARO !

Deu tanto no menino que chegou a fracturar-lhe os dedos

O individuo José da Costa, por um motivo futil, invadiu a casa de Ernesto Antonio Martins, á rua Capitão Pires, n. 97, em Bento Ribeiro, aggredindo a cacete um filho deste ultimo, o menor Antonio Martins, de 15 annos de idade.

A victima teve os dedos da mão esquerda fracturados e recebeu, ainda, diversos ferimentos nas costas, sendo por isso soccorrido pela Assistencia do Meyer.

As autoridades do 23º districto abriram inquerito e estão no encalço do covarde aggressor.

VIDA MUNDANA

CARNAVAL !

O relogio não dará dois "tours" de ciranda e a cidade estará em pleno Carnaval, gosando os direitos indestructiveis da folia.

Carnaval ! Divina loucura de quatro noites, envolta no perfume sincero e amoroso dos Rodos e Vian !

Carnaval ! Festa de todos e para todos, festa sem cerimoniaes, onde as apresentações são abolidas, festa sonora e multicor, symphonia de guizos e gargalhadas, tumulto encantador onde tudo silencia, maguas, saudade, arrependimentos, tedio, desalento...

Carnaval !

— Vamos brincar, leitor amigo?

— Você me conhece ?

Talvez não, o meu Carnaval dura todo o anno e a minha fantasia é esse nome pequeno, gentil, mas que não é o meu ! Esse nome que eu escrevo todos os dias em baixo das minhas chronicas...

Carnaval...

— Vamos brincar, leitor amigo?

Myrian Dutra.

* * *

ANNIVERSARIOS

Fazem annos, hoje:

— Transcorre, hoje, a data natalicia do dr. Darcy Fróes da Cruz, 3º delegado auxiliar.

As senhoras — Angela Bastos Cordeiro, esposa do sr. Ferdinando B. Cordeiro, commerciante nesta praça; Emilia Corrêa, esposa do sr. Leonardo Corrêa, cirurgião-dentista; Briggida Nunes Deltri, esposa do industrial sr. Francisco Diniz Deltri; Maria Antonia Ferreira, esposa do sr. João Candido Ferreira, funccionario do Banco do Brasil, e Carlota Coutinho, esposa do sr. Jose do Amaral Coutinho, funccionario publico federal.

As senhorinhas — Zelia Camargo, filha do professor Claudino Brito Camargo; Flavia Duarte, filha do dr. Climerio Lopes Duarte; Annita Santoro, filha do commissario José Alves Santoro; Luiza V. de Almeida, filha do sr. Antonio V. de Almeida, e Leontina Klapp, filha do sr. Leonardo de Lyra Klapp.

Os senhores — Manoel de Oliveira Galvão, industrial em C. Grande; Mario de Andrade Marques, advogado; Joaquim Alves Lopes de Almeida, commerciante nesta praça; tenente Calixto da Silva Souto e dr. Sylvio Botelho Sampaio, medico, residente em Nictheroy.

— Faz annos, hoje, o sr. Francisco José de Aguiar, funccionario da Repartição de Aguas e Obras Publicas.

— Faz annos, hoje, a menina Adyr, filha do dr. Octavinno Alves do Valle.

Faz annos hoje, o nosso collega de imprensa Fausto Torrents.

NASCIMENTOS

O lar do dr. Edgard Pinto Estrella e de sua esposa, d. Lygia Trovão Estrella foi, hontem, augmentado com o nascimento de um lindo menino que receberá na pia baptismal o nome de Carlos Frederico.

Acha-se em festas o lar do sr. João Barros Palhares e de sua esposa, d. Leonor Silva Palhares, com o nascimento de um menino que se chamará Ubaldo.

NOIVADOS

Contratou casamento com a senhorinha Eleonora Muniz Vianna, filha do sr. Alberto Caetano de Almeida Vianna, funccionario municipal, o sr. Octavio R. de Andrade, academico de medicina.

CASAMENTOS

Hayton Jiquiriçá-Dayse Granado Pinta — Realiza-se, hoje, na maior intimidade, o enlace matrimonial do sr. Hayton Jiquiriçá, filho do dr. Cleantho Jiquiriçá, alto funccionario do Ministerio da Justiça e nosso collega de imprensa, com a senhorinha Dayse Granado Pinta, filha do sr. José de Souza Pinta, funccionario da policia desta capital. Tanto o acto civil como o religioso serão celebrados na residencia da familia da noiva. Servirão de testemunhas, no civil, por parte do noivo, seus paes, e pela noiva, o sr. Augusto Machado e senhora. No religioso, serão padrinhos, pelo noivo, o major Francisco Duarte da Silva Callado e sua senhora, e pela noiva, o sr. Arthur Schiappe e senhora.

BAILES

O Praia Club realizará, hoje, em sua séde, o baile á fantasia que vendo annunciado e que promette muita originalidade.

HIGH-LIFE-CLUB

E' hoje que se realiza nos mais amplos e confortaveis salões da America do Sul, que são os do High-Life-Club, a primeira das festas carnavalescas que a sua directoria, tradiccionalmente, vem levando a effeito por occasião do triduo carnavalesco.

Os bailes do High-Life-Club, que resumem em si o que de chic e distincto póde agradar a uma sociedade culta como a do Rio de Janeiro, vem desfrutando uma invulgar preferencia do "set" carioca e, está nesses factores o motivo de predilecção que elle lhe dispensa.

Assim, como será na noite de hoje, amanhã, segunda e terça-feira, o High-Life Club abre os seus salões e franqueia os seus jardins á sociedade domada da capital da Republica, para a realização dos mais esplendorosos "bals-masqués" de todos os carnavaes.

EM ACÇÃO DE GRAÇAS

Transcorre, amanhã, a data natalicia do dr. Oswaldo Aranha, ministro da Justiça.

Commemorando essa data, o Centro de Defesa dos Ideaes Revolucionarios manda celebrar, em acção de graças, hoje, ás 10 1|2, missa no altar-mór da egreja de São Francisco de Paula.

ANTARCTICA
Guaraná e Cerveja
Tels.: 2-5301, 2-5302, 2-5303, 2-5304.

Tribunal Especial Revolucionario

Uma sessão de poucos minutos — Está sobre a mesa, para o exame dos juizes, a denuncia contra os deputados que reconheceram a bancada de Princeza

A sessão de hontem, do Tribunal Especial foi rapida. Constou apenas de um unico relatorio e assim mesmo de pouca importancia.

Iniciados os trabalhos pelo sr. J. J. Seabra, foi a acta lida e approvada.

O sr. Solano Carneiro da Cunha apresentou o seu relatorio sobre o pedido de "habeas-corpus" em favor de José Dimmock e José Ferreira Simas, actualmente presos na Penitenciaria de Aracaju'.

De accordo com a Procuradoria, o relator foi de parecer que se transformasse o processo em diligencia, afim de serem pedidas informações ao ministro da Justiça e ao interventor federal em Sergipe.

O Tribunal manifestou-se de accordo e, a seguir, levantou a sessão.

O CASO DA PARAHYBA

Para o exame dos juizes, ficou sobre a mesa a denuncia ha tempos offerecida pela Procuradoria contra os deputados que reconheceram a bancada de Princeza, e que agora volta a ser debatida, attendendo ao requerimento do procurador sr. Themistocles Cavalcanti.

Por esse motivo, estão sendo chamados por edital, pelo prazo de 30 dias, a partir de 11 de fevereiro, os srs. Eugenio Carneiro Monteiro e Porphyrio Marinho da Silva, membros da famosa Junta Apuradora da Parahyba que expediu os diplomas falsos, afim de que apresentem as suas defesas.

Relativamente ao ultimo, o juiz Justo de Moraes recebeu do juiz federal no Recife, o seguinte telegramma:

"Doutor Justo Moraes — Tribunal Especial — Rio — Acabo de receber o telegramma de vossa ex., referente ás ordens dadas ao escrivão federal de João Pessoa, no sentido da remessa á este juizo da precatoria de citação de Porphyrio Marinho da Silva. Até agora, 12 horas, não me chegou a dita precatoria. Logo que a receba determinarei seu cumprimento. Saudações — (a.) Cunha Mello, juiz federal."

OUTROS PROCESSOS

Entraram para a pauta, motivo por que devem ser julgados na proxima sessão, o processo relativo ao espolio do sr. Olympio Oscar Vilhena Valladão e varios outros, oriundos de requerimentos.

A' secretaria do Tribunal chegaram, hontem, as informações do Governo Provisorio sobre a prisão do sr. Indio Catharinense da Costa, em favor de quem foi solicitada, em 24 de dezembro, pelo advogado Oliveira e Silva, uma ordem de "habeas-corpus".

Desse modo é possivel que o respectivo processo occupe a attenção do Tribunal, na proxima sessão.

Renovação de valores no funccionalismo federal

Abelardo Araujo e a sua commissão

Para Manáos, onde vae exercer as funcções de delegado fiscal, acaba de seguir o dr. Abelardo Araujo, escripturario da Alfandega do Rio de Janeiro.

Designações como essa deixam em evidencia plena, o esforço do governo provisorio, no sentido de, para melhor testemunho de sua fidelidade aos idéaes revolucionarios, collocar nos mais altos postos administrativos, pessoas em quem se juntam as duas necessarias fórmas de idoneidade — a intellectual e a moral.

Com effeito, embora moço ainda, o novo delegado fiscal do Amazonas é uma personalidade que se impoz á estima de todos os seus chefes e collegas, na mais importante aduana do paiz, pela irrepreensivel correcção de sua conducta, pela perfeição de seu trabalho, pela urbanidade de seu trato.

Póde-se, consequentemente, apontar, no acto que o destacou para importante commissão, um attestado excellente da renovação de valores, em via de processar-se, para honra do nosso funccionalismo e maior protecção aos interesses do fisco.

Além de modelar empregado da fazenda, é Abelardo Araujo um jornalista de principios e de idéas, que não concorre menos para a elevação moral de nossa classe.

Redactor d'"O Jornal", ha muitos annos, tem sua parte apreciavel no conjunto de actividades a que esse grande matutino deve a sua ascensão ininterrupta.

Companhia de Viação e Tecidos Industrial Campista

O relatorio da directoria sobre o anno de 1930

Realizou-se, a 4 do corrente, a Assembléa Geral Ordinaria da Companhia de Fiação e Tecidos Industrial Campista, com séde á rua Visconde de Inhauma, 66.

Nessa reunião foi apresentado aos accionistas da companhia o relatorio da directoria sobre o anno de 1930, trabalho que mereceu um voto de louvor do Conselho Fiscal, o qual elogiou os directores José Antonio de Souza e Antonio T. Ferreira de Britto pelo esforço que despenderam na sua intelligente administração durante a phase mais aguda por que já pasou a nossa industria de tecidos.

A exposição daquelles directores é concisa, nella estando compendiado tudo o que de importante occorreu na companhia durante o anno proximo passado, como a crise de tecidos, a situação das fabricas, predios, almoxarifado, vendas e producção, seguros, impostos, transferencia de acções, etc.

Apesar do aspecto tomado no anno findo o commercio de tecido de algodão, que viveu um periodo amargo de verdadeiro sacrificio, a Companhia de Fiação e Tecidos levou de vencida todas as difficuldades, conseguindo, assim, manter as suas "fabricas em laboração para não faltarmos com o amparo de subsistencia aos nosos operarios, attendendo a que não ha em Campos outras industrias permanentes que garantam uma normal estabilidade ao proletario local, ponto de vista que sempre nos tem preoccupado e que já defendemos publicamente em nosso ultimo relatorio", o que constitue uma nobre victoria da sua digna directoria.

Liquidando velhas contas

Feriu o vizinho a tiros de revolver

O funccionario dos Correios Francisco Delphim de Oliveira, ha muito que não via com bons olhos seu vizinho José Simões Salgado, de nacionalidade portugueza, com 42 annos, solteiro e residente á rua Lopes Quintão n. 25.

Os dois quando se avistavam mediam-se de alto a baixo em attitude provocadora.

Assim, entre os que conheciam os dois vizinhos a todo instante era esperado um desforço violento.

Francisco Delphim, mais violento que José Simões, esperava um momento propicio para liquidar estas velhas contas.

Hontem, á tarde, os dois homens encontraram-se na avenida Suburbana.

Como vinha acontecendo os dois mediram-se em attitude provocadora.

O funccionario dos Correios achou o momento propicio para um desforço e sacando de um revólver alvejou José Simões.

Este attingido por um dos projectis e estando desarmado deitou a correr, procurando refugiar-se no Posto de Saude Publica, da rua Cupertino n. 123.

Francisco Delphim perseguiu e alcançando-o já no interior do Posto, alvejou mais duas vezes, ferindo-o no hemithorax direito.

Gravemente ferido, José Simões caiu ao sólo, emquanto varios populares attraidos pelas detonações correram ao local effectuando a prisão de Francisco Delphim, que foi conduzido preso á delegacia do 20º districto, sendo autuado em flagrante e recolhido ao xadrez.

Na grippe
O melhor remedio para influenza. Em todas as Pharmacias e Drogarias
— Fabricante: —
ADOLPHO VASCONCELLOS
Rua da Quitanda, 27

Na Policia Central

Os drs. Antonio Carlos, José Bonifacio e Arthur Bernardes Filho, no gabinete do dr. Baptista Luzardo

Esteve, hontem, á tarde, na policia central, o dr. Arthur Bernardes Filho que tendo solicitado previamente uma audiencia, foi conferenciar com o sr. chefe policia, dr. Baptista Luzardo.

A entrevista, no gabinete reservado, prolongou-se por algum tempo, e o dr. Bernardes Filho depois se retirou discretamente.

* * *

Tambem estiveram, hontem, á tarde, no palacio da rua da Relação, o dr. Antonio Carlos, ex-presidente de Minas, que foi apresentar suas despedidas ao chefe de policia por ter de embarcar, por estes dias, para a Europa, em viagem de recreio, e o dr. José Bonifacio que foi agradecer pessoalmente ao dr. Baptista Luzardo as felicitações que lhe enviou, pela sua nomeação de embaixador.

ALBAPENITUM
E' o especifico da GRIPPE
247, R. São Pedro, 247

A reforma das Caixas de Aposentadorias e Pensões

O brilhante voto do sr. Salles Filho — Como o sr. Lindolfo Collor resolve uma questão de importancia

Sr. Lindolfo Collor

Na reunião de hontem, da commissão que está estudando a reforma da lei das Caixas de Aposentadorias e Pensões, proseguiram animados os debates.

Foi iniciado o exame do capitulo terceiro, relativo ás obrigações das Caixas, isto é, á concessão de aposentadoria, pensão e beneficios medicos.

Entrando em discussão o artigo 11, o ex-deputado Salles Filho, como redactor do mesmo, apresenta um bem argumentado voto, desobrigando-se da incumbencia.

Acha o relator que o que cumpre fazer não é alterar o artigo, mas, simplesmente, eliminal-o. Na defesa dessa convicção, apresenta argumentos solidos, baseado em pareceres e opiniões emittidas por autoridades no assumpto. O orador argumenta com calor sobre essas contribuições, sustentando idéas e principios que, innumeras vezes, constituiram objecto de um mandato a que serviu sempre com fidelidade. O senhor Salles Filho termina o seu voto com as seguintes palavras:

"Assim como não me perturba a popularidade, tambem não me perturba a força das empresas. O meu desejo é apenas que a Revolução, por cujos ideaes trabalho ha oito annos, corresponda ás aspirações da massa proletaria, dos pequenos e dos fracos. Elles têm, neste momento, as vistas voltadas para essa honrada Commissão, confiados em que o eminente ministro, do Trabalho se esforçará por ligar seu nome a uma legislação social — inspirada nos sentimentos humanos, digna da nossa cultura e das conquistas contemporaneas. Esses são os meus votos sinceros e já agora, amparado na autoridade de um dos orgãos mais representativos da imprensa — o "Correio da Manhã", proponho a suppressão do art. 11, do ante-projecto em discussão."

Terminada a leitura do brilhante parecer, apresentado pelo sr. Salles Filho, usa da palavra o sr. Saboia de Medeiros, procurando contestal-o. O sr. Salles Filho aparteia o orador, argumentando as suas conclusões com exemplos estrangeiros.

O sr. Lindolfo Collor, ministro do Trabalho, intervindo nos debates, diz estar de accordo com o pensamento do sr. Salles Filho, mas, deante das controversias surgidas, opina pela retirada do art. 11 do projecto da lei, por ser materia que não parece comportar numa lei de caracter geral.

A proposta do illustre ministro do Trabalho é unanimemente acceita, retirando-se dos debates o citado artigo.

Entra em discussão a nova redacção do art. 12, que é approvada.

Volta á discussão o art. 17, cuja redacção final fôra adiada. Depois de varias discussões, o sr. ministro Collor resolve que os interessados mais directamente no assumpto se reunam, em separado, para dar nova redacção ao artigo 17 e seus paragraphos.

E' posta em discussão a nova redacção do art. 19, sendo approvada, com ligeiras alterações.

Entra-se, emfim, em materia nova e discute-se o artigo 25. E' examinada pelo relator a possibilidade de offerecerem as caixas aos seus associados os serviços medicos e hospitalares em geral.

O sr. ministro do Trabalho lembrou que, em sessão anterior, o sr. Gustavo Leite levantou a questão de ser o objectivo principal das caixas a concessão de aposentadoria e pensões e não dar favores medicos. O sr. ministro, depois de judiciosas considerações, entende que se poderia fixar um limite para a concessão dos beneficios medicos. O sr. Lindolfo Collor compromette-se a organizar uma lei especial para regular a concessão desses favores, se a commissão entender que de tal forma se resolverá melhor a questão. O sr. Collor declara-se francamente a favor de um serviço de assistencia medica, expondo, nesse sentido, seu ponto de vista e, assim, é de opinião que uma lei differente trate da questão, supprimindo-se do actual projecto a disposição que faculta o custeio do serviço medico.

Sr. Salles Filho

O pensamento do sr. ministro é secundado pelos demais representantes, que reputam o assumpto de grande importancia.

Em seguida, foram suspensos os trabalhos, marcando o sr. Collor nova reunião para segunda-feira, ás 11 horas.

INSPECTORIA DE VEHICULOS

INFRACÇÕES DO REGULAMENTO DO TRANSITO E DOCUMENTOS APPREHENDIDOS

Por excesso de velocidade—P. 1501 — 5754 — 8202 — 10543 — 11720 — 11992 — C., C. 449 — C. 3326.

Por desobediencia ao signal — P. 5228 — 5894 — 10621 — 10661 — 11233 — 12435 — 13947 — C. 1292 — C. 1773 — C. 3112 — C. 4649.

Por interromper o transito — P. 13311.

Por desobediencia ao signal para ser fiscalizado — P. 10750 — 14400 — 14433 — C. 118 — C. 956.

Por transitar contra mão de direcção — P. 5608.

Por estacionar em logar não permittido — P. 7749.

Por abandono — P. 1129 — 7449 — C. 2906.

Por estacionar contra mão de direcção — P. 1129.

Por transitar entre o meio fio e o bonde — C. 6247.

Por decreto 1950 — C. 1014 — C. 1292 — C. 2870.

O DIARIO CARIOCA vae distribuir cincoenta contos em premios aos seus assignantes e leitores. Verifique as condições do nosso sorteio.

Aggressão a tiros

Paulo Carvalho de Souza, solteiro, de 22 annos, residente á rua Carlos Gomes n. 2, hontem, á noite, foi a um botequim da rua João Cardoso, afim de de comprar cigarros.

Ali chegando, José de tal que bebia a uma das mesas, quiz a viva força que Paulo se servisse de bebidas e como não fosse attendido sacou de um revolver e feriu-o na coxa direita.

Praticada a aggressão José fugiu, sendo o ferido soccorrido pela Assistencia e internado no Hospital de Prompto Soccorro.

ALFANDEGA

RENDA DE HONTEM

A Alfandega arrecadou, hontem, a seguinte renda: em ouro — 121:830$392; em papel — rs. 117:750$684, total — 239:581$076.

RESTITUIÇÃO DE TAXAS

O sr. inspector da Alfandega encaminhou, hontem, ao Thesouro Nacional, para a competente solução, o requerimento de Hyman Rinder, solicitando a restituição dos direitos pagos a mais, no despacho de mercadorias, na importancia de 21:031$521.

OS SERVIÇOS DE HOLLERITH

Em portaria, hontem baixada, o sr. inspector communicou aos srs. funccionarios, que de accordo com o que ficou resolvido pelo Ministerio da Fazenda, os serviços de Hollerith continuarão nas repartições subordinadas ao citado Ministerio.

Em instrucções expedidas, ainda, s. s. declarou que os materiaes destinados a taes serviços estão sujeitos ao pagamento dos direitos communs.

O novo chefe da Delegação do Tribunal de Contas, na Parahyba

FOI NOMEADO O SR. LAERT WANDERLEY

Para o alto cargo de chefe da Delegação do Tribunal de Contas, no Estado da Parahyba, acaba de ser nomeado o sr. Laert Wanderley Navarro Lins, nosso collega de imprensa e que, de tempos a esta parte, vem prestando á causa da revolução, relevantes serviços.

Com as nossas felicitações, desejamos ao nosso prezado collaborador, o melhor exito no desempenho das elevadas funcções que, em bôa hora, pelo instituto a que pertence, lhe foram commettidas.

Uma licença na Imprensa Nacional

O ministro da Justiça, resolveu conceder tres mezes de licença para tratamento de saude, ao aprendiz da Imprensa Nacional, João Alfredo Cabral Arcoverde.

NO MUNDO DOS FOLIÕES

O CENTRO DE CHRONISTAS CARNAVALESCOS E O CLUB DOS FENIANOS

Terminado, officialmente, o lamentavel incidente — Um documento que honra os signatarios

Dado o incidente verificado entre o Centro de Chronistas Carnavalescos e o sr. Vizeu, thesoureiro do Club dos Fenianos, o presidente daquella instituição, sr. Romeu Arêde, foi procurado pelos srs. Adamastor Magalhães e Ernesto Marques Ribeiro, amigos de ambas as partes, que lhe propuzeram ser os mediadores para terminar o incidente lamentavel.

O sr. Romeu, depois de salientar que só cumprira com o seu dever, disse que estaria de accordo com uma formula que não humilhasse a sua instituição e nem mesmo a de Vizeu. E do entendimento entre cavalheiros, ficou deliberado assignarem todos o documento que se segue:

"Os abaixo assignados, o primeiro, presidente do Centro de Chronistas Carnavalescos, sr. Romeu Arêde, e o segundo, 1º thesoureiro do Club dos Fenianos, sr. José Alves Ferreira Vizeu, acceitam entre si a mediação proposta pelos srs. Adamastor Magalhães e Ernesto Marques Ribeiro, para pôr termo ao incidente de domingo, verificado defronte á séde onde aquella corporação de chronistas realizava uma festa, tendo em vista não passar tudo de um mal entendido e que não deve jogar a inimizade quem sempre manteve boas relações. O primeiro aceita as explicações dadas pelos srs. Adamastor Magalhães e Ernesto Marques Ribeiro, e o segundo declara reconhecer que a acção do primeiro só foi tomada em vista das informações que lhe foram feitas e que não representavam a verdade dos factos.

As pendencias entre homens de dignidade assim devem ser resolvidas, sem prejuizo para o caracter dos envolvidos e por ser verdade firmam este documento, que é tambem assignado pelos referidos mediadores e o firmam na convicção absoluta de que conscientemente, com honra, terminam um incidente que não desejaram nunca criar — (aa.) Romeu Arêde, presidente do Centro de Chronistas Carnavalescos — José Alves Ferreira Vizeu, 1º thesoureiro do Club dos Fenianos — Adamastor Magalhães — Ernesto Marques Ribeiro".

* * *

Pelo exposto verifica-se que ainda ha, felizmente, quem tenha bom senso, e esse exemplo dos dois cavalheiros acima citados, deve ser tomado como um ensinamento.

Falta um bocadinho só...

Mais 24 horas e Momo, á frente do seu exercito, tomará de assalto esta Foliopolis, transferindo da Pandegolandia para aqui, a séde do seu governo.

El Rei da Folia, recebeu do seu Plenipotenciario e Enviado Extraordinario, da espionagem, um relatorio minucioso, do qual destacamos o seguinte trecho:

"Magestade. — O Estado atravessa o estado mais prospero do seu estado financeiro. E estando o Estado neste estado, eu tenho estado a estudar varios impostos que serão impostos ao povo, para que "haja pão" aqui, como ha sol no Japão.

Eis o estudo que fiz do estado do Estado e eis tudo".

Mais um bocadinho e estaremos em plena fuzarca!

Daqui ha algumas horas, entrará em vigor o seguinte:

DECRETO N. 1 E UNICO

Declara em estado de loucura esta Foliopolis e suspende as garantias de seriedade, sizudez e hypocrisia, por setenta e duas horas.

Eu, MOMO, Rei e Senhor da Folia, do Sarcasmo e da Loucura neste Mundo Solitario, onde a desgraça nos tem, e, Imperador da Fuzarca Carnavalesca no Brasil e adjacencias, etc., etc., e tal, pontinhos;

CONSIDERANDO que tristezas não pagam dividas nem dão vida aos mortos;

CONSIDERANDO que a carraspana é a força dominadora do cerebro, de onde partem as emanações de espirito engarrafado (40 gráos);

CONSIDERANDO que a embriaguez... de alegria é quem nos conduz ao estado de "pau d'agua", apesar da lei secca discricionariamente decretada, sob protesto de Baccho;

CONSIDERANDO que é jurisprudencia firmada, que nesta época deve haver muito cuidado com as carraspanas, bebendo cada um, prudentemente... ate cair;

CONSIDERANDO que desgraça pouca é bobagem, porque os vivos serão sempre e cada vez mais governados pelos mortos, na razão directa dos phenomenos de endosmose e exosmose;

CONSIDERANDO isto, aquillo e aquill'outro e mais tudo quanto considerado está e de accordo com a pragmatica carnavalesca

DECRETO:

Art. 1º — Fica decretado o estado de loucura por 72 horas, a partir de 15 de fevereiro de 1931

Art. 2º — Ficam suspensas as garantias de seriedade, austeridade e hypocrisia.

Art. 3º — Seja substituida pela mascara de Momo a de hypocrisia usada pelos magnatas de todas as situações.

Paragrapho 1º — A cara mais "tragica" e mais seraphicamente amarrada e sinecogicamente sizuda poderá usar nariz postiço com barba ou mascara jocosamente sem vergonha.

Paragrapho 2º — Que á velhice desamparada sejam fornecidas, gratuitamente, mascaras de meia-cara, ou de arame... farpado.

Art. 4º — Para evitar amoarraços gastricos... por embriaguez alcoolica e desarranjos intestinaes, fica prohibida a venda de bebidas nocivas á Saude Publica, taes como: soda... caustica, chumbo derretido, arame farpado e seus succedaneos.

Art. 5º — Com a prohibição dos "productos alambicados" e como alta protecção á baixa fermentação, e, a bem dos interesses estomacaes da humanidade bebedora não será permittido mammar menos de 24 nem mais de 78 1|3 chopps.

Art. 6º — Para equilibrar as "chuvas" celestes, fica criado o estado de chuva pessoal, podendo cada um beber, no minimo, até cair.

Art. 7º — Ficam augmentadas em 175 º|º, as verbas "gazolina" e "amoniaco", afim de que com presteza os autos-ambulancia possam soccorrer os "irmãos da opa".

Art. 8º — A nenhum negociante vendedor de bugingangas carnavalescas, e beberagens de "lupulo", cevada e caramello, será permittido lucro maior de 99 º|º

Art. 9º — Os infractores do presente decreto serão considerados — SARRABULHOS, — per omnia secula seculorum e expulsos para a Internolandia.

Art. 10 — Revogam-se as disposições em contrario, presentes, ausentes e futuras.

Dado e passado nesta Pandegolandia, aos quatorze dias do mez de fevereiro, do anno de Momo, de mil novecentos e trinta e um.

E' na marreta!

MOMO I (e unico).

Gruta Vascaina

HOMENAGEM AOS CHRONISTAS CARNAVALESCOS

A soberba feijoada!

Em homenagem aos chronistas carnavalescos, o sr. proprietario da conhecida e popular Gruta Vascaina, offereceu, na quinta-feira ultima, uma soberba feijoada, mas daquellas de se lamber os beiços, e appellar para o segundo cliché.

Foi o que aconteceu.

Ninguem se contentou sómente com a amostra.

A festa transcorreu no meio da maior alegria.

As garçonnetes, em numero de [illegible], além de gentilissimas são tambem, lindas e captivantes.

Em nome dos chronistas, falou "Vagalume", agradecendo a homenagem.

Uma excellente orchestra executou um excellente programma, figurando entre outros numeros a symphonia do Guarany.

Tambem fizeram uso da palavra os chronistas do "Diario da Noite", da "A Batalha" d'"A Patria", do "Jornal do Brasil" e Romeu Arêde, presidente do C. C. C.

Foi realmente uma festa adoravel a que se realizou na Gruta Vascaina, em homenagem aos chronistas carnavalescos.

"Picareta" avisou que na terça-feira gorda o C. C. C. faz annos e offerecerá aos chronistas carnavalescos em geral, uma baita feijoada!

O Picanca exclamou logo:

— Com que roupa eu vou?

— Com o uniforme dos chronistas — de "diabinho" — attendendo ao appello do "Diario de Noticias".

Mas que bella feijoada a da Gruta Vascaina!

O resto vem atrás...

Por um grupo de endiabrados discipulos de Momo, acaba de ser fundado o blóco acima, o qual promette fazer furor nos dias do imperio da folia.

Neste aguerrido grupo destacam-se os seguintes foliões: Antonio Felix Corrêa (lord Sou do Amor), Cleobulo Campos (lord Arruinado), Manoel Bulhões Corrêa (lord Unha de Fome), José Mendes (lord K. Lunga), Graciano Pestana (lord Tetea), Eduardo Gama (lord Rosca), Raphael Caruso (lord Chupa Rolha), Waldemar Rodrigues (lord Me-Deixa).

E' organizador principal deste bloco o folião Alberto Teixeira (lord Coringa).

A séde do bloco "O Resto Vem Atraz", está situada no Becco do Theatro n. 3.

O "Amoroso" no passo do jocotó...

Mamma na Burra...

O ULTIMO BOLETIM

A directoria do querido blóco Mamma na Burra expediu, hontem, a sua ultima circular, concebida nos seguintes termos:

Mammaburrenses:

Eis-nos novamente chegados ao reducto! Mas 36 horas, e todos os que esperam com [illegible] e verdadeira impaciencia verão, brilhante como jámais, o cortejo do admiravel "Mamma na Burra".

Vamos Rita! Vamos rir e caçoar! Estudemos o programma e ponhamos em ordem as fracções inestimaveis deste todo pujante e inegualavel que se chama "Mamma na Burra".

A's 13 horas, reunião na "sédia" de todos os foliões. Arma-se o cortejo, Lá vae, em primeiro logar, a classica Commissão de Frente. Com que espirito verdadeiramente carioca estão "ellas" fantasiadas de "Vendedoras de Girasól", sem esquecer os detalhes das latinhas com "mimosos" cadeados e das cestas plenas de "modestos" girasóes... A "patronense" da Liga Pró-Tostão em Beneficio dos Erysipelados, a que com maior ardor "atraca" os incautos passantes para o pingo do "tusta", donairoso, gentil e elegante é o nosso BITÃO, levando pela mão o trefego BITINHO.

Segue-se o Conjunto Bahiano que nunca deixou de se representar na passeata. Alça garbosamente o soberbo "panno", obra pictural de destaque, a mais mimosa e elegante das bahianas.

Em seguida, vem o Corpo Coral, onde se destaca a voz sympathica e forte do Lourinho, de mistura com a voz grave de baixo abarytonado (ou barytono abaixado?) do Altamiro (Lord Phantasma da Opera), e a do R. Villares (Lord Esqueleto de Stegomya), de tenor de barbeiro em tempo frio, seguido de perto pelo conjunto musical que obedece á batuta ultra carnavalesca do Bizóca.

Assim formado, e para não darmais detalhes, que serão apreciados na hora da "onça beber... chopp", parte o gracioso "Mamma na Burra" pelas ruas do Ouvidor, Gonçalves Dias, Largo da Carioca, dirigindo-se ao "O Globo", ao qual, ha muitos e muitos annos, não faltamos com essa visita.

A' sahida do "O Globo", Largo e rua da Carioca e praça Tiradentes, em cumprimento ao Vóvô, na redacção do DIARIO CARIOCA.

Ao voltar do DIARIO CARIOCA, pelo caminho mais curto irão os "mammaburrenses" rumo á "sédia", visto que já terão feito jús a um pequeno descanso; será então servido um farto LUNCH, regado copiosamente por bebidas finas.

Em seguida, "se não chover", faremos a nossa visita ao "Jornal do Brasil" e, após uma volta pela Avenida Rio Branco, recolherá o "Mamma na Burra" victorioso, para "bebemorar" mais uma vez os louros alcançados...

Eia, rapaziada do "batuque"! Mostremos mais uma vez a fibra inquebrantavel do "Mamma na Burra". Ha muito tempo para chorar as maguas depois do Carnaval...

Por emquanto, tratemos de rir e caçoar e obter a "Melhor de todas em 1931". — A Commissão.

No Assyrio

Logo mais á noite, o Assyrio será um céo aberto. A alegria sã e ruidosa sem excesso, as dansas, a musica, a ornamentação, as fantasias, tudo emfim, farão com que o Assyrio logo á noite se transforme em um lindo salão onde as familias se divertirão excellentemente. Essas magnificas noites se repetirão no domingo, segunda e terça-feira gordos, dando uma nota elegante ao Carnaval Carioca.

"Isso não fica assim, Polino"

Realiza-se hoje ás 21 horas, na séde do Bloco Carnavalesco "Isso não fica assim Polino", á rua Barão de Bom Retiro n. 777, o ensaio geral, dessa novel entidade, que amanhã ao romper da aurora, prestará ao "Rei Momo", as homenagens que lhes são devidas.

Dentre as marchas que fazem parte de seu repertorio, transcrevemos na integra a que se segue:

"EU VOU EMBORA, POLINO..."

(Marcha).

Musica: Eu tenho pena, Lélé.
Letra de Newton Mattos. (Tom)
Dedicado ao Bloco "Isso não fica assim Polino".

Eu vou embora, Polino,
Eu vou embora, Polino,
Vou á procura de amoro mais [verdadeiro...
Eu vou embora, Polino,
Eu vou embora, Polino,
Vou arranjar um outro homem [de dinheiro!...

Já é sabido que de amor não vive [a gente,
E "seu" Polino, tu só me dava [beijinhos
Pois se tu fosse mais amigo do ["batente"
Hoje estariamos felizes e juntinhos...

Côro

Eu vou embora, Polino, etc.

E' bem verdade que é bom fazer [carinho,
Mas é que a "nota" a ninguem [nunca fez mal!
Então agora "seu" Polino, o di[nheirinho
Eu precisava p'ra brincar o Car[naval...

Côro

Eu vou embora, Polino, etc.

Eu bem te disse que isso não fica[va assim!
O' "seu" Polino vê se tu dá um [geitinho,
Se não quizeres ó meu bem ficar [sem mim,
Vá arranjar sem mais demora o [dinheirinho!...

Rio, 12-2-31.

Eu só vou se o Lopes fôr...

SUA GRANDE PASSEATA DE AMANHÃ, PELO BAIRRO DO CATTETE

A rapaziada formidavel que fórma este harmonioso conjunto musical, está preparada para o "que dér e vier" nos tres infernaes dias da folia. Não ha, do Cattete á Santa Cruz, quem não conheça e aamire o repertorio encantador do Bloco "Eu só vou se o Lopes fôr..." porque elle tem a sua historia nos annaes da musica bregeira e saltitante da cidade, não se falando dos deliciosos convescotes, por elle promovidos no aprazivel Sacco de S. Francisco. Para alegrar o mundo carnavalesco de nossa bella Sebastianopolis, os dirigentes do victorioso Bloco "Eu só vou se o Lopes fôr...", Octacilio, Conrado, Lopes, Bide e Pixinguinha do Cattete, farão, amanhã, uma imponente passeata pelas ruas do aristocratico bairro do Cattete, deliciando os seus habitantes com a execução dos mais variados numeros de musica da actualidade.

LYRIO DO AMOR

O QUE HAVERA' DURANTE O CARNAVAL NO "REGATO"

Este popular club da rua de S. Clemente, que tem á sua frente figura extraordinaria do querido folião José dos Santos, abrirá logo mais os seus deliciosos salões para iniciar nelles os formidaveis e encantadores bailes a fantasia, em homenagem ao Imperador do Riso. As dansas serão abrilhantadas pelas bellas e modernas musicas da conhecida jazz do querido pianista Bulhões.

O "Regato" apresentar-se-á ornamentado e illuminado com admiravel gosto artistico.

A digna directoria do victorioso rancho do lindo bairro de Botafogo, emprega todos os esforços afim de que os bailes de carnaval, no "Regato", obtenham exito incomparavel.

Miseria e Fome

O Miseria e Fome, no intuito de proporcionar aos seus associados um alegre carnaval, promove nos dias 14, 15, 16 e 17, quatro estupendos bailes.

A sua séde á rua do Lavradio, n. 61, apesar de confortavel, será pequena para conter a multidão que affluirá a esses bailes, que por certo deixarão saudades no coração de todos aquelles que lá comparecerem.

"Vae haver o diabo"

Este novel grupo, já vem formando nas aguerridas fileiras dos grandes campeões carnavalescos e tem sido, no movimentado bairro da Lapa, o chamariz de todos os que sabem gosar.

O enthusiasmo da rapaziada é tanto que, inaugurada a sua séde, ha apenas 8 dias, já pretende prolongar os folguedos carnavalescos até a quarta-feira de cinzas, não dando assim, folga ao terrivel conjunto de suas lindas diavolinas.

O artista Raphael Parra e seu incansavel auxiliar Raul Mendes, dia a dia vem apresentando aos seus convidados as maiores e as mais agradaveis surpresas.

A directoria do futuroso grupo, que tem sido de uma gentileza sem par, para com todos que ali vão procurar allivio ás suas maguas promette ainda coisas do Arco da Velha.

"Vae haver o Diabo".

Rapazes não se esqueçam, que o nome do valoroso grupo não é uma promessa: é uma segurança.

Vae, mesmo, haver o diabo na Fornalha.

O dr. Mattos, patrono do "Poleiro" e que ás vezes se vê em palpos de "aranha" ou mattos sem cachorro...

Estação Primeira

O PESSOAL DO MORRO DA MANGUEIRA VAE BRILHAR

O Blóco Estação Primeira, com séde em Mangueira, á travessa Sayão Lobato n. 7, deu o grito de carnaval na rua, tendo á frente os seguintes foliões:

Presidente, Saturnino Gonçalves; vice-presidente, Agenor de Castro; 1º secretario, Jorge Pereira da Silva; 2º secretario, Pedro dos Santos; thesoureiro, Francisco Ribeiro, e director de harmonia, Agenor de Oliveira (Cartolla).

COMMISSÕES

Commissão de frente — Manoel Joaquim, Pedro Camillo e Narciso.

(Traje a rigor).

Commissão de canto — Fiuca, Agenor, Alfaiate e Antonico.

Commissão de corda — Aniceto, Euclydes, Cantagallo, Admar Chaves, Cangurú e Reduzindo.

Bateria — Gradim, Maciste, Martins, Ismar e Lucio.

Enredo: Jardim de Mangueira.

Corpo coral: 50 pastoras.

Itinerario: saida da séde ás 13 horas, directo á séde do Disfarça e olha, com séde no campo de São Christovão. Dahi, ao Engenho de Dentro e praça 11 de Junho.

2º dia: directo á séde de Oswaldo Cruz e visita ás redacções, terminando na praça Onze.

3º dia: saida ás 13 horas, directo á séde do Blóco Deixa falar, e dahi á Praça 11.

O Carnaval no Fidalgo F. Club

Está sendo transformado num verdadeiro bosque de fadas os salões do veterano e querido campeão de Madureira, para os festejos carnavalescos, onde serão realizados quatro estrondosos bailes a fantasia, animados pelo jazz da casa, sob a regencia do batuta Julião, que está organizando um excellente repertorio para executal-o nos dias consagrados ao Rei da Folia.

A commissão encarregada dos festejos, composta dos ardorosos foliões da velha guarda, como Nicanor Vieira Borges (Nico), Manoel dos Passos (Maneco), Nestor de Macedo Campos (Marreta), Waldemar Martins (Batutinha), Alcides Lima Britto (Zé Macaco), João da Matta Peixoto (Eapiranga) e José da Silva (Bruno), não tem se descuidado, afim de que os mesmos alcancem ruidoso successo, marcando mais uma brilhante victoria para o glorioso pavilhão roxo e branco.

A commissão pede ás gentis fidalguenses o especial obsequio de procurarem na secretaria, os convites especiaes, — e quanto aos associados, depois de levarem a "Marretada" do sr. thesoureiro, deverão ir á secretaria, afim de receber os necessarios cuativos (o respectivo cartão), do sr. secretario.

Outrosim, a commissão avisa que não haverá ingressos de favor.

Os estonteantes bailes do São José

Hoje, logo á noite, e o pessoal do frêvo carnavalesco, que é a gente mais alegre e despreoccupada, adepta do mais democratico monarcha definitivo de todo o mundo, vae render-lhe homenagem no mais bonito theatro do Rio — o S. José, onde se realiza o primeiro dos quatro estonteantes bailes carnavalescos deste anno.

O "cara" que ali chega, assim, de repente, sem esperar, boquea-bre-se atoa.

A illuminação cega-o, a ornamentação embasbaca-o, os sons das duas bandas militares etonteam-no e elle acha que tudo e sonho! E de facto o ambiente do S. José, hoje, amanhã, segunda e terça feira, é irreal — é do outro mundo!

EVOHE'! EVOHE'!

E' o Carnaval, é o reinado sublime da loucura nesses tres dias alegres em que deixamos em casa o bom senso com os seus conselhos inuteis, para vir fantasiados, mascaras afiveladas aos rostos, cabriolar ahi pelas ruas afóra, num estouvamento incontido, numa ansia soffrega de brincar e de rir...

E' o Carnaval; de ha muito annunciado pela alacridade de uns rufos de tambores, pela sonoridade estridente de gaitas implicantes, pela orchestração desafinada e retumbante dos barulhentos zé-pereiras, eil-o que chega, convidando-nos a abandonar a compostura solenne de todo o anno a entoar nas ruas um hymno festivo á Folia, essa rainha louca cortejada por um mundo de admiradores, que exerce o seu dominio imperioso e triumphante nesses tres dias de liberdade absoluta e sem peias, que passam breves como um sonho...

E' o Carnaval, com o tilintar monotono dos guizos, com uns poucos mascaras de espirito, em contraste com os muitos que, enfronhados em fantasias de merinós e ganga de côres berrantes, só sabem repetir, aqui e ali, o estafante estribilho do "você me conhece"?...

E' o Carnaval, a festa verdadeiramente popular, que o genio alegre dos moços faz começar um mez antes e que vem terminar nesses tres dias de desregrado delirio, que são a antithese do eterno carnaval funebre da vida...

• • •

Eil-o! E' o Carnaval que chega!

Deixae de lado o "spleen" e a preoccupação insipida dos negocios, leitores amigos, esquecei as maguas que porventura possam amargurar os vossos corações apaixonados, gentilissimas leitoras, e vinde, nesses tres dias breves, trazer o concurso do vosso enthusiasmo, o brilho da vossa graça a essa festa quasi pagã que é a sagração magnifica ao Deus Momo!

Desprezada a impertinencia das absurdas convenções sociaes mettidos na bohemia bizarra de uma fantasia de "clown" ou no commodismo elegante de um dominó recamado de lantejoulas brilhantes, tendo nos rostos a exquisitice de uma mascara de papelão ou o disfarce inexpressivo de uma mascara de panno, vinde caros leitores, cabriolar commigo por essas ruas afóra, num estouvamento incontido, numa ansia soffrega de brincar e de rir...

Pedi treguas á austeridade circumspecta dos vossos papás, graciosas deusas, flores olorosas do jardim da vida, e, ajuntando no assetinado dos rostos a graça esthetica de um "loup" elegante e provocador, vinde tambem, em bandos alegres, emprestar á monotonia das nossas ruas e á quietude poetica dos nossos jardins a alacridade festiva dos vossos risos, o encanto supremo da vossa belleza estonteadora.

A' tardinha, moços e moças, velhos e velhas, iremos todos voltear pelas alamedas virentes dos nossos parques, numa alegria communicativa, travando aqui e ali, renhidas lutas com as balas multicores dos confetti e os fusis elegantes dos lança-perfumes inoffensivos, quando não manejados pela inconsciencia perversa dos falhos de espirito.

E, passados esses tres dias de desregramento e loucura, tomaremos as classicas cinzas precursoras da quaresma, com que o bom Deus nos quiz significar que não passamos de simples atomo de pó e, então, entraremos no Carnaval funebre da vida, com seu cortejo tragico de maguas com a sua farandula interminavel de dissabores.

Pierrot.

Colyseu Internacional

INICIO DO GRANDE BAILE POPULAR A FANTASIA

Eis-nos, finalmente, em pleno reinado da Folia.

Logo mais á noite, o Colyseu Internacional estará completamente repleto de carnavalescos e foliões, com a effectivação do seu primeiro baile popular a fantasia.

Vae ser um successo sem precedentes.

As dansas serão impulsionadas pela banda da Policia Militar, que obedece á regencia do tenente Sobrinho, o maestro rei do samba e do maxixe, que não dará treguas aos bailarinos e bailarinas, com seus sambas, maxixes, fox-trots, tango e "can-cans".

Durante o baile, desfilarão pela platéa, grupos, cordões, ranchos, especialmente contratados pela empresa imprimindo, assim, maior cunho de popularidade aos seus festejos.

A empresa pede-nos fazer sciente que não haverá preconceito de côr.

Boi Malhado

O pessoal do grupo carnavalesco "Boi Malhado," cuja séde, é na rua Aristides Caire, no 4º districto de Iguassú, em S. João de Merity, está bastante movimentado com o enredo do Carnaval, cuja passeata será em a noite de 14 do corrente, entre 22 para 23 horas.

As "Catharinas" promettem surpresas; o Capm Alvaro Costa, já adquiriu em uma casa de fantasias, bonita roupa avaliada em 2:500$000 para mostrar ao povo d'aquelle logar que o "Boi Malhado," é de facto.

Gremio 11 de Junho

O aristocratico G. S. 11 de Junho dará inicio hoje, ás suas festas ao rei da Folia e da Loucura, abrindo os seus salões vastos e aristocraticos, para nelles realizar um grande baile a fantasia.

O traje sera smoking, branco a rigor, ou fantasia de luxo.

A directoria do gremio não mediu sacrificios e fez ornamentar o palacete Vargas Dantas, á rua 24 de Maio n. 227, onde tem a sua elegantissima séde.

A illuminação será feéricamente deslumbrante.

A jazz-band "Mario Cortez" executará seu vastissimo repertorio e não dará folga aos adeptos da dansa.

Para o baile de hoje, não haverá convites.

O recibo n. 2 e carteira de identidade darão ingresso aos socios.

Os artistas Augusto Cardoso que decorou os salões do club coadjuvado pelos srs. Mendes Antas e Zelindo Moura, directores do gremio, fizeram um trabalho de mestre.

Amanhã, realizar-se-á a "matinée" infantil, e segunda feira outro deslumbrante baile a fantasia

Flôr do Abacate

A ACTIVIDADE DO PESSOAL DO "GALHO" E OS BAILES DE CARNAVAL

Continúa a turma afiada do veterano rancho Flor do Abacate, em franca actividade nos preparativos para trazer á rua o formidavel prestito que obedece ao enredo "Attila e os Hunos". No barracão do "Galho" ha uma verdadeira revolução de trabalho. Arlindo de Almeida, João Cordeiro de Moura, Eloy Pinto e Lourenço Dias, empregam os maiores esforços afim de que a popular sociedade esteja com o seu carnaval externo prompto, o mais tardar, amanhã, ás 16 horas. Nascimento Fagundes, o extraordinario mestre de harmonia do conjunto "abacateiro", apresentará, ao publico, as melhores marchas e sambas do seu insuperavel repertorio.

A commissão de Carnaval do glorioso rancho de J. F. Xavier promette divertir os admiradores da "fruta", realizando, hoje amanhã, segunda e terça-feira de Carnaval, estrondosos bailes a fantasia, repletos de surpresas e encantos.

Eloy Pinto, Manoel Lima, Gastão Gaspar, Manoel Gaspar, Manoel Mello e Juventino Silva, estarão á postos para nada deixar faltar aos innumeros convivas duarnte o desdobrar da "fuzarca" nos salões do "Galho".

Um dos premios do novo sorteio do DIARIO CARIOCA é uma excellente "Refrigeradora", da General Electric. Verifique as condições do nosso grande certamen.

BIBINHA

SAMBA CANÇÃO

(1ª Parte)

Samba Canção de Francisco Fernandes.

Bibinha
Voce diz que não me quer
O que ue devo fazer (bis)
Vou arranjar outra vida (bis)
Para poder te esquecer

(2ª Parte)

Benzinho
Si és ingrata, não o digo
Nem por isto te desejo
O mais simples castigo
Seja feliz
Com o teu novo amor
Que eu já conformado
Vou curtindo esta dor.

(Continúa na 12ª pagina).

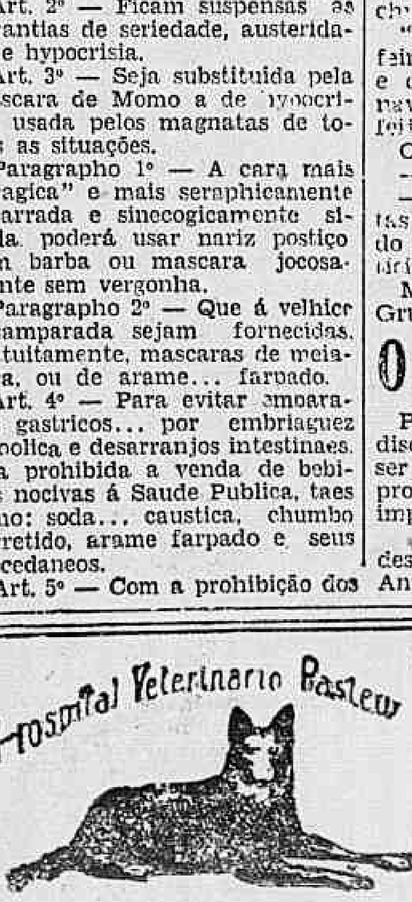

Rua da Lapa, 78 — Teleph. 2-3320. Serviço clinico a cargo dos medicos veterinarios
COSTA MONTEIRO
LACERDA CAMPOS
— e —
OLEGARIO SILVA JUNIOR
Chamados a domicilio, consultas e hospitalização
— Operações em geral —

Gymnasio Madureira
(EX-FILIAL DO GYMNASIO PIEDADE)
INTERNATO, SEMI-INTERNATO, EXTERNATO. — EX AMES OFFICIAES.
MATRIZ: — Rua Maria Freitas, 1 — MADUREIRA
FILIAL: Rua Candido Benicio, 63, JACARE'PAGUA'

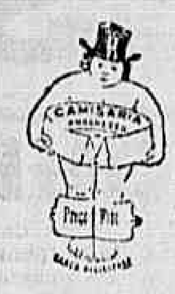

2, Praça Tiradentes, 4

A CAMISARIA PROGRESSO

CASA FUNDADA EM 1898

é a PRIMEIRA casa de ROUPAS BRANCAS e a unica que vende exclusivamente a VAREJO os productos de confecção esmerada de sua fabrica

Vejam as nossas grandes exposições — A' PRAÇA TIRADENTES Nos. 2 e 4

DEMOCRATICOS

AS HOMENAGENS A MOMO NO "CASTELLO"

Os domadores da "Aguia Altaneira", os "leaderes" do Carnaval Carioca, abrirão hoje as portas do glorioso "Castello", para as maiores homenagens a Momo. O programma foi cuidadosamente preparado, de modo que, os campeões vão mais uma vez demonstrar que braço é braço!

Quatro pomposos bailes a fantasia, serão quatro verdadeiras victorias para honra e gloria do invencivel pavilhão alvi-negro.

Hoje á noite, serão offerecidas aos Democraticos as seguintes composições musicaes:

VEM AMOR

Marcha carnavalesca para 1931.

Musica e letra de Lourival Francisco Carneiro (Flautista). Offerecida ao glorioso Club dos Democraticos.

1ª parte

Saudades paixão
Morena Bis
Teu olhar é uma
Paixão.

Estribilho

Vem amor
Vem amor Bis
O teu carinho te
Adoro que uma flor

1ª parte

Morena da natureza
O teu amor para mim
É uma belleza

Estribilho

Vem amor, etc.

1ª parte

Melindrosas são preferidas
Sendo o prazer Bis
De gozar a bella vida

Estribilho

Vem amor, etc.

A FIGA DE GUINE'.

Samba carnavalesco para 1931. Musica e letra de Lourival Francisco Carneiro (Flautista). Offerecido ao glorioso Club dos Democraticos.

1ª parte

Eu mandei vir da Bahia
Uma figa de guiné Bis
Para tirar os máos olhos
Do azar desta mulher Bis

Estribilho

Sae faladeira
Sae faladeira
Vae procurando um trabalho
E deixando a vida alheia Bis

1ª parte

Eu me chamo Maria
Baptisada na Bahia Bis
E trazendo no pescoço
Um lindo collar de guia Bis

Estribilho

Sae faladeira, etc

FENIANOS

QUATRO NOITES DE ALEGRIA, PRAZER E LOUCURA

O "Poleiro", aquelle grande templo da folia, onde se abrigam os mais devotados foliões cariocas, abrirá hoje os seus sumptuosos salões para aquellas homenagens que só elles sabem prestar ao Rei do Carnaval.

Os campeões do Carnaval, vão ainda uma vez patentear a sua pujança e elevar bem alto o sempre victorioso pavilhão alvi-rubro.

Quatro bailes a fantasia, que representarão quatro surprezas.

Os salões foram preparados para estas quatro festas que são consideradas as maiores da familia feniana.

Na segunda-feira, haverá o grande baile infantil, organizado pelo Grugo Você Vae, em homenagem á petizada, afim de animal-a incentivando o devotamento pelo "Poleiro".

Os bailes de sabbado, domingo e terça-feira, serão animados por uma banda de musica e uma jazz-band.

O residente, o querido "Resistente", estará em seu posto, afim de receber os cumprimentos dos queridos consocios que forem á procura do convite n. 2... e o respectivo salvo-conducto.

Ao "Poleiro".

Ala Estou com Calor

Promette revestir-se do mais ruidoso brilho o formidavel baile a fantasia promovido pela rapaziada que compõe esta "ala". Dentre os foliões que militam em suas fileiras, sobresaem-se os srs. Agenor Ramos de Alcantara, Alfredo Pereira, Hermano Gomes da Cunha, Antenor de Mattos, Votyguara Machado de Aguiar, Espindola Delgado, Olivio Simplicio, Valentim Vasconcellos, Francisco Lopes, José Aurelliano da França, Corintho José dos Anjos, Aristoteles Beharte, Antonio Placido Vasconcellos, Antonio Siqueira e tantos outros.

O "Caninha" — Imperador do Samba, substituto legal de "Sinhô", de saudosissima memoria

Parque de Diversões de Madureira

POMPOSAS HOMENAGENS A MOMO — A PROXIMA FESTA ORGANIZADA PELO CENTRO DOS CHRONISTAS CARNAVALESCOS

Evohé! Evohé!

Eis o brado ouvido em todos os recantos de Madureira, a bella e encantadora capital dos suburbios.

O Parque de Diversões, que é o campo de concentração dos foliões suburbanos, preparou grandes e pomposas festas para a recepção a Momo, á hora zero quando a cidade entrará no dominio da fuzarca.

Domingo, segunda e terça-feira serão realizados ultra-pyramidaes batalhas de confetti, lança-perfume e serpentinas, e animadissimos bailes a fantasia.

O Parque de Diversões de Madureira, foi artistica e caprichosamente ornamentado, sendo a sua illuminação profusa, verdadeiramente feerica!

Duas bandas de musica e um "choro" bem choroso, animarão as dansas.

Haverá diversos premios.

Depois do carnaval, o Centro dos Chronistas Carnavalescos realizará no Parque de Diversões de Madureira, um grande festival segundo ficou combinado, entre o sr. capitão Alberto Amorim e os directores daquella associação.

União dos Tres Reinados

AS HOMENAGENS AO DEUS MOMO

Entre as novas associações recreativistas que têm nascido no corrente anno, a "União dos Tres Reinados", é sem duvida uma que surgiu sob os melhores auspicios, graças aos incansaveis foliões: — coronel José Breves, commendador Castro Silva, dr. Agenor Terra Lopes, maestro Manoel Faria, almirante Arruda, capitão Joaquim de Araujo e outros, que, num curto espaço de tempo, conseguiram installar a sua séde no Odeon Palace, onde serão realizadas quatro festas formidaveis e inegualaveis.

O programma das festas, é deveras maravilhoso, porque se divide em quatro partes: tres bailes fantasticos, onde o Ouro, o Goso e Sonho, concatenados, entre os carinhos das mais lindas e encantadoras criaturas que vivem sob o céo brasileiro, farão passar os dias, as noites, horas, minutos e segundos, sem perceber; e a quarta festa é a "matinée", com lindos e custosos premios para os socios e convidados, maiores de 18 annos e menores de 70, que sejam baptizados, chrismados e vaccinados.

Essa originalissima "matinée", será realizada na proxima segunda-feira, á tarde, na séde social, terminando com uma formidavel "parada da fome" vulgo "lunch" servida pela Casa Paulista, sob as ordens do "Lord Quim-Quim".

Vão, portanto, os novos foliões dos "Tres Reinados", offerecer os seus socios e suas lindas e dengosas camaradinhas de todas as cores e crenças, as mais sublimes noites de Gozo e Fuzarca, ao som de duas formidaveis bandas de musica e do choro batuta do "Caninha", que fascinará o pessoal da Orgia!

Beija Flor

A querida sociedade recreativa carnavalesca "Beija-Flor", constituida unicamente dos operarios da Companhia de Materiaes e Construcções em Jeronymo Mesquita, na Linha do Central do Brasil, continua nos seus preparativos para o monumental desfile em homenagem ao Rei Momo.

Na proxima semana, iremos visitar o seu barracão, afim de colhermos impressões e dados para as grandes festas que terão inicio no proximo sabbado 14 do corrente.

OS BLOCOS SUBURBANOS

Arte, belleza e esplendor

O que foi o bello desfile

A chuva foi inclemente.

Desabou sempre contra os foliões dos blocos.

Estes foram resistentes e affrontaram, não sabemos se com audacia ou heroismo, mas, affrontaram o temporal dando sobejas provas de resistencia.

Apenas dois deixaram de comparecer: União Faz a Força e Palmatoria do Mundo.

A União chegou a abandonar a séde e formar, no momento em que desabou nova carga dagua. Recolheram-se na supposição de que não houvesse o julgamento. Mas houve.

Dos juizes, apenas compareceu "Vagalume".

Os outros foram dominados pela chuva...

O mais importante e sumptuoso prelio de 931, correu admiravelmente.

O primeiro que desfilou foi "Você Me Acaba". Bem organizado, com luxo e decencia, ao contrario dos boatos que corriam.

O seu enredo era dividido em duas partes, ao passo que o technico nos informou que eram dois enredos.

Nunca.

A primeira parte, era uma homenagem á revolução, que abria e fechava o conjunto.

Abria com um canhão guarnecido por artilheiros, sendo a carreta ornamentada de flores.

Fechava o cortejo uma homenagem á Aviação, com certeza militar...

Ao centro a "Epopéa das Flores", que foi bem idealizada e executada a rigor e com capricho.

Bons fantasias, excellente harmonia. A frente humoristica regular.

Bom conjunto.

Depois appareceu o Bloco "Carlito Mendigo".

Regular em tudo.

O terceiro foi "De Lingua Não Se Vence". E o caso de dizer para gallo novo... pega bem de bico.

A sua primeira demonstração patenteia a sua força, competindo heroicamente com os outros.

Bastava a frente humoristica para prevenir o espirito do povo.

A apresentação da familia Zeppelin (pae, mãe e filho) mereceu geraes applausos, tendo causado hilaridade.

Todo o conjunto correspondia fielmente o enredo, havendo algumas fantasias de luxo e riqueza. Excellente harmonia, destacando-se a voz do director de canto, o querido Cantidio, que seria um dos nossos melhores cantores se tratasse enquanto é tempo de estudar.

"De Lingua Não Se Vence" honrou e brilhantemente, o bairro de Madureira, indubitavelmente, a capital dos suburbios.

A seguir desfilou o Bloco "Não Posso Me Amofinar". Rico, bello, esplendoroso.

Estamos em affirmar que seria o campeão dos ranchos se na segunda-feira gorda, mesmo assim como está, se dispuzesse a disputar com os ranchos.

Impeccavel o seu conjunto: lindas e ricas fantasias, excellente harmonia e frente humoristica muito boa. "Não Posso Me Amofinar" fechou com chave de ouro o desfile dos blocos suburbanos.

Grupo do "5 A"

A PASSEATA DE HOJE, A' NOITE

O pessoal da redea, que deixou a Lambança, na Gavea e que agora milita na zona do Itamaraty, organizou o seu grupo, que recebeu o titulo de "5 A".

O já victorioso grupo, tem alcançado os mais ruidosos successos nas batalhas da zona norte, e hoje, á noite, elle fará uma "rodada" na zona central, para saudar a imprensa.

Além do excellente jazz-band que pertence ao espirituoso grupo, que executa as mais lindas musicas da actualidade, o pessoal da redea, vem acompanhado da turma batucajada, que cantará o seu samba official:

TU JA' SABES, MEU BEM

(Samba do momento)

Dedicado ao Grupo do "5-A" — Letra de Th. Bastos e musica do samba "Com que roupa?"

I

Eu vou deixar a tal Lambança,
Pois, tenho esperança
De poder me levantar;
Sou de corrida, cuera na dansa,
Ainda tenho onde cavar.
A Lambança é zona prompta
O Derby sim, está na ponta.
Côro

Tu já sabes meu bem...
Que eu sou lo do Frontin
Côro — Bis

II

Eu hoje pulo de contente,
Vendo essa gente
De mansinho se mudar
Para a zona independente
Onde vae tudo melhorar
A Lambança é zona prompta,
O Derby sim, está na ponta.
Côro — Bis

Tu já sabes meu bem...
Que eu sou do lado do Frontin

O pessoal do "5-A" já ganhou facilmente a sympathia do povo carioca, porque elle é de facto de corrida...

Sport C. Diabo

UM FORMIDAVEL BAILE A FANTASIA

Commemorando brilhantemente a passagem de seu terceiro anniversario, o baluarte sportivo das Aguas Ferreas, S. C. Diabo, fará realizar á rua Cosme Velho n. 71, nos salões de sua séde, um pyramidal baile a fantasia que deliciará os seus associados.

Uma jazz do outro mundo promette deixar abanando os bailarinos, pois não dará descanso até ao domingo gordo.

Devido aos incansaveis esforços do presidente, Lord Linguiça, a séde do club estará magnificamente ornamentada e os "diabos" terão a verdadeira sensação de estarem em pleno "inferno". Está, pois, de parabens o club de Armandinho.

Quer passar uma temporada no Rio, hospedado no Hotel dos Estrangeiros, um dos melhores da Capital da Republica? Leia o DIARIO CARIOCA.

"BOLA AZUL"

Prepara-se com enthusiasmo o "Grupo da Bola Azul", treinando sambas e marchas carnavalescas que promettem successos estrondosos, desses que fazem arrepiar os cabellos de muita gente careca e faz a D. Maria rasgar as fraldas na hora de pegar no páu da bandeira; A passagem do "Grupo da Bola Azul" irá de certo, registrar um triumpho nos nossos carnavalescos e no Reinado de Momo, aliás basta citar o nome da turma que é sobejamente conhecido.

Deodoro Chrisman (Lord Dódó) um dos principaes organizadores do grupo, está agindo féra, o "Lord Dódó" em um ... inveterado, e que mostra ao chronista carnavalesco "Vagalume" que ainda existem rapazes que dão o coração pelas ... do Momo, tanto assim ... pelas que tem mostrar que ainda tem pannos para mangas.

O Vagalume, K-Nôa Veneno e o Picareta são os elementos com que a "Bola Azul" conta devido ao enthusiasmo que estes chronistas sempre ... pelas folias do carnaval.

Turma do "Batente" e da "Cuica" não desanimem, porque o pessoal arengueiro do "Grupo da Bola Azul" vae mostrar o carnaval ... não morrerá enquanto existir Ruy Cunha (LordDiplomata) João Nascimento (Lord Gordura), Deodoro Chrisman (Lord Dódó), Carlos C. Oliveira (Lord Cuica) Alvaro C. Oliveira (Lord Coelho) José Gomes da Costa (Lord Anecdotas) Dario Pereira (Lord Symphonica) e outros infranhudos da arrelia.

As senhoritas que fazem parte deste caça-taça, levarão comsigo como mascotte, uma abelhinha destas que não ferram. . .

Amantes das Flores

O QUE HAVERA' NA "CESTA" DURANTE O CARNAVAL

Os dirigentes desta sociedade do largo do Machado, estão preparando para levar a effeito nos dias consagrados a Momo, deslirantes bailes a fantasia.

Pedro Herculano, Alvaro de Souza, Titto José Bernardes, Ovidio Dionisio e Napoleão Silva promettem apresentar aos admiradores da "Cesta" verdadeiras maravilhas nas quatro noites do gozo e da loucura.

A applaudida orchestra do sympathico pianista Manoel da Harmonia, reserva para os bailes carnavalescos dos Amantes das Flores, um repertorio delicioso de musicas da actualidade.

Segundo a palavra do velho folião Pedro Herculano, os bailes á fantasia deste anno, na "Cesta", deverão constituir acontecimento digno de nota.

O baile do sorriso

E' finalmente amanhã que se realiza no theatro Phenix o magnifico baile do sorriso, festa dedicada á petizada carnavalesca e patrocinado pelos nossos collegas d'"O Globo". Magnificos premios serão conferidos ás crianças pelas queridas actrizes, senhoritas Regina Maura, Ismenia dos Santos e Véra Grabinska. O theatro conserva a mesma decoração feita para o baile dos grandes, que é verdadeiramente assombrosa. Um baile do sorriso, tem, portanto, todos os matadores para ser a festa infantil mais attrahente deste anno.

O coreto de Turyassu

ANGU' AOS CHRONISTAS CARNAVALESCOS

A commissão do monumental e artistico coréto de Tury-Assu' offereceu, ante-hontem, no seu barracão, um angu' aos chronistas carnavalescos.

O temporal não impediu o brilhantismo da bella festa.

Os chronistas se fizeram representar por "Picareta", presidente da C. C. C.; "K. Nôa", do "Diario de Noticias"; Bicanca, do "Rio Sportivo" e "Vagalume", do DIARIO CARIOCA.

O pessoal do barracão recebeu os representantes dos homenageados, com as maiores demonstrações de alegria e enthusiasmo.

O angu' estava tão saboroso, que o "Picareta" não resistiu ao segundo cliché...

Foram feitas varias saudações.

O coréto de Tury-Assu', é, como o de Madureira, em estylo japonez, porém, em menor proporção.

E' um trabalho de arte, que muito recommenda o dedicado e conceituado artista que tomou a si o grande emprehendimento.

O coréto será inaugurado amanhã, e nos reservamos para descrevel-o, minuciosamente, depois de entregue a população de Tury-Assu', que unida luctou junto com a commissão na grande luta que teve de sustentar, vencendo, afinal, galhardamente, a todos os obstaculos, ainda mais levando-se em conta tratar-se de uma localidade pobre e de pequeno commercio.

O coréto de Tury-Assu' é a prova evidente da dedicação da commissão promotora e do capricho dos moradores daquella localidade.

O baile de hoje do Phenix

Está na hora, macacada! Coração á larga e toca para o theatro Phenix, onde s. m. Momo 31, implanta hoje o seu reinado de farra e alegria. Quem não assistiu no anno passado á original festa dos Imitadores do Bello Sexo, não deve perder a que se vae realizar nos quatro bailes deste carnaval, sendo que hoje será a primeira. O theatro Phenix, hoje se transformará, á semelhança das praias de Galveston, para a preliminar afim de escolher Miss Carnaval de 1931. O concurso será pelo processo do melhor dos tres, assim dos vencedores dos tres primeiros bailes, sairá no ultimo baile a Miss Carnaval. Para a realização desses bailes o theatro Phenix conservará a mesma formidavel decoração do baile dos grandes, um deslumbramento, não ha adjectivos capazes de exprimir o seu valor. Dois Jazz-Bands colossaes animarão as dansas...

Quer possuir uma apolice-renda de seguro de vida d'"A Equitativa"? O DIARIO CARIOCA vae distribuir uma entre os valiosos premios do seu sorteio, que ascendem a um total de cincoenta contos.

O Rios, que passou da Caverna para a "Caldeira", porque vae haver o diabo!

TENENTES

QUATRO BAILES E UMA BELLA PASSEATA

Os festejados "Tenentes do Diabo", em regosijo ao carnaval, promoverão quatro estrondosos bailes a fantasia, nos dias 14, 15, 16 e 17 do corrente.

A sua estupenda séde, á rua Marangape, 24, apresentará nesses dias deslumbrante aspecto, obedecendo a decoração interna ao pincel de laureado artista.

Os "baêtas" farão amanhã uma grande "passeata-charge", organizada pelos seus grupos reunidos.

A passeata será em homenagem ao povo, á imprensa e ás suas queridas diavolinas.

No domingo, ás 16 horas, percorrerá a avenida Rio Branco, na seguinte ordem:

1º — "Carrinho de mão" (abre alas);
2º — "Carroça chefa" (Princeza, Zé Pereira & Lampeão);
3º — "Carroça Rumo ao banho... Maria" (critica aos vestuarios dos banhos de mar);
4º — "Tipoia" (Carpideiras chorando a morte de Momo);
5º — "Liteira" (dandau dos grandes recursos com o estandarte);
6º — "Carroça" (O expurgo. Critica ao pessoal indesejavel).
7º — "Carroça" (O boateiro carnavalesco).
8º — "Carroça" (O funccionario. Critica ao estado do funccionalismo).
9º — "Carroça" (Mais uma vantagem do alcool... no motor. Critica ao alcool na industria de automoveis).
10º — "Carroção" (Allegoria á Alliança... Carnavalesca).

O prestito terá uma commissão de frente e bandas de musica e de clarins.

O itinerario será: — Caverna, avenidas, ruas, praças, beccos, travessas viellas e galerias, sempre em volta até tontear...

Casino Bangu'

A directoria do Casino de Bangú expediu aos seus associados a seguinte circular:

"Caro consocio. — E' com prazer que levo ao seu conhecimento que se realizarão nos salões da nossa séde quatro noites de Carnaval. A noite de sabbado será dedicada exclusivamente ás creanças, sendo conferido á creança melhor fantasiada um lindo premio, offerta do nosso incansavel vice-presidente sr. Frederico Pinheiro.

A directoria tomou providencias para maior conforto dos srs. associados, assim como, preparou uma area onde as creanças poderão divertir-se sem prejuizo das noites de Carnaval, deixando o salão desafogado.

A entrada será com o recibo de fevereiro, e não serão aceitos socios nos dias de Carnaval e nem serão fornecidos convites de occasião. Espera, a directoria, que o caro consocio compareça com a exma. familia para maior brilhantismo dos bailes.

Os bailes começarão:
Sabbado, ás 20 horas.
Domingo, ás 21 horas.
Segunda-feira, ás 22 horas.
Terça-feira, ás 21 horas.
Saudações.
Vicente Jaconniani, secretario; Miguel Pedro, presidente."

Associação Athletica Portugueza

BAILE DE CARNAVAL

Promette ser um dos grandes acontecimentos do carnaval deste anno, o baile que fará realizar a directoria da Associação Athletica Portugueza, no domingo de carnaval.

Para esse fim já foi contratada a Jazz-Cruzeiro.

Agora mesmo a directoria acaba de contratar um dos bons scenographos, afim de transformar o salão dum dos contos das "Mil e uma Noites".

Pierrots da Caverna

MOMO SERA' RECEBIDO, NO "MOINHO", COM TODAS AS HONRAS

Os destemidos foliões do "Moinho" prepararam-se para realizar nas infernaes noites da Loucura e do Prazer quatro pyramidaes bailes a fantasia, verdadeiramente encantadores.

As graciosas filhas de Eva que vivem e palpitam na harmonia communicativa dos gloriosos foliões do "Moinho" irão destruir nas bellas festas carnavalescas do club de Lulzinho Raboge, Mi loca, Pé de Anjo, Figueró e outros carnavalescos de escól, os mais deliciosos momentos de alegria e sonho.

Durante o transcurso dos grandiosos bailes carnavalescos do "Moinho", serão proporcionadas aos seus convidados e representantes da imprensa delicadas surpresas. As dansas serão abrilhantadas pelos modernos musicos de um applaudido Jazz e de uma banda de musica militar.

CONGRESSO DOS FENIANOS

Os festejados carnavalescos do "Congresso dos Fenianos" organizaram para commemorar o "triduo" optimos bailes a realizarem-se nos dias 14, 15 e 17 do corrente.

E' de se esperar que esses bailes alcancem grande successo pelos preparativos que tem feito seus organizadores.

A confortavel séde do "Congresso dos Fenianos", á rua Constituição, 44, está sendo artisticamente ornamentada.

Momo será recebido no "Sem-do" pelos renhicos foliões do club do grande Miguel Cavanis, com todas as honras que elle merece, sem direito, seu valor pela sua grandeza.

O inicio dos bailes de Carnaval, no Beira Mar Casino

Os bailes do Beira-Mar Casino, que se iniciam hoje, constituiram sempre a maior attracção do carnaval carioca.

A preferencia que o publico dá ao elegante Casino é perfeitamente logica, attendendo-se aos motivos justos a que obedece. Entre os factores do triumpho do Casino Beira-Mar, cujos salões se tornam insufficientes para comportar todos quantos disputam ingressos para os bailes de carnaval, salientam-se os de maior effeito, taes são o gosto e arte que sempre presidem á organização dos bailes, mencionando-se ainda a frequencia distincta da élite da sociedade carioca.

O publico terá nos bailes do Casino, a maior animação, executada por duas magnificas orchestras typicas excellentes campeão, numerosos interessantes flores em profusão, o maior conforto, tudo dentro de uma decoração luxuosa, original e de effeito, concebida pelo talentoso artistico de Hypolito Collomb.

Batalhas de Confetti

GRANDIOSA BATALHA DE CONFETTI NA RUA THEODORO DA SILVA

Magnificamente organizada, será realizada, hoje, na rua Theodoro da Silva, no trecho comprehendido entre a Barão de São Francisco Filho, estendendo-se da praça Sete de Março, monumental batalha de confetti e lança-perfumes.

Haverá duas riquissimas taças para o melhor conjunto que se apresentar no corso e diversos vidros de finas loções ás crianças que se apresentarem mais bem fantasiadas, offerta dos Salões Rio, Gomes e João Gonçalves.

NO LARGO DA PIEDADE

Realizam-se, hoje, e nos dias 15, 16 e 17, formidaveis batalhas de confetti, no largo da Piedade promovidas pelas seguintes commissões de conhecidissimos negociantes daquella localidade: Badih A. Nacib Nehme, D. Magalhães, Francisco Pinto, Ribeiro Abrantes e Antonio Santos & Cia., á frente da qual se acha o insigne folião Francisco Nehme.

EM HOMENAGEM AOS DRS. ADOLPHO BERGAMINI E BAPTISTA LUZARDO

Promovida pelo bloco "Descobrimos o enredo vamos abrir o bico", realizar-se-á, hoje, ás 12 horas, uma grande batalha de confetti em homenagem aos eminentes Drs. Adolpho Bergamini e Baptista Luzardo, respectivamente, interventor e chefe de policia do Districto Federal, comprehendida entre as ruas: Ouvidor, Rosario, becco das Cancellas e 1º de Março.

Abrilhantará os festejos a orchestra do conhecido maestro Pixinguinha. Além disso haverá uma "chopada" para os mais esforçados componentes do bloco.

Balthazar Cardoso aceita luta com qualquer peso penna actualmente no Rio!

O Concurso Suburbano na sua phase final!

Os cariocas estão promptos para a memoravel peleja do dia 22!

Os valentes e briosos suburbanos cariocas estão promptos, aguardando ordens para fazer força! Já estão ansiosos que chegue o dia 22, que irá escrever uma pagina brilhante no football nacional!

Os treinos seguidos a que foram submettidos deixaram-nos em optimo estado e querem sómente estar em campo, frente aos valorosos paulistas!

Approxima-se a grande data. Poucos dias faltam. Uma semana e lá estaremos!

O SCRATCH FOI ESCALADO

Ficou resolvido ser feita a escalação do quadro carioca, afim de que os elementos escalados possam providenciar para o seu preparo individual e ao mesmo tempo ficarem scientes com grande antecedencia, da escolha dos seus nomes, afim de evitar qualquer contratempo.

São estes os escalados: Fernando, Lurdes e Neves; Camisa, Samba e Rianelli; Dico, Arantes, Brandão, Nilo e Lagarto.

OS RESERVAS

São reservas do scratch suburbano, os seguintes jogadores: Nunes, Cuia e Americo.

A RESERVA EVENTUAL

Conforme noticiámos, a reserva carioca está restringida ao minimo e como para isso temos que observar certos factores, resolvemos que figurem tambem como reservas eventuaes, até a vespera do embarque, os seguintes jogadores: Jayme, Russo, Dicto, Moacyr, Marinho, Aristides e Mimi II. Estes elementos serão notificados por nós se forem necessarios.

COMO FICOU ORGANIZADA A EMBAIXADA CARIOCA

A representação carioca que embarcará aqui, no proximo sabbado, 21 do corrente, está assim organizada:

Chefe: o redactor esportivo do DIARIO CARIOCA; representantes dos suburbios: sr. Vital Almeida Filho; arbitro: sr. Arthur Silva.

O "CAPTAIN" DOS CARIOCAS

Foi escolhido para captanear a turma carioca, o excellente meia direita Arantes.

Veterano nos nossos campos, é o nosso meia o verdadeiro indicado para o posto.

ABREU ALFAIATE

Faz terno de casemira a feitio 80$000 e de brim. 40$000. Faz do terno velho novo. virando pelo avesso, reforma e concerta roupas. á rua Ledo 66, antiga São Jorge.

INDICADOR PROFISSIONAL

GONORRHÉA
IMPOTENCIA
Canceros duros e molles
Estreitamento da Urethra
Tratamento rapido e moderno
DR. ALVARO MOUTINHO
Buenos Aires, 77-4º — 9 ás 19 hs.

HERNIAS HYDROCELLES
(Quebraduras)
Cura radical, sem operação, sem dôr e sem prejuizo das occupações.
FRAQUEZA SEXUAL
Tratamento especial e moderno
DR. PEDRO LUZ
ex-assistente da S. C. Misericordia do Rio de Janeiro — Espec. em vias urinarias e molestias de crianças.
PHARMACIA LUZ —:— Rua Frei Caneca, 52.
PHONE: 4-1056
Das 8 ás 10 e das 16 as 19 horas

Clinica Medico-cirurgica
DR. AMERICO CAPARICA
Consultorio: — Rua Visconde do Rio Branco, 31 (sobrado)
DIARIAMENTE DAS 3 A'S 7 HORAS
TELEPHONE: 2-2949
Residencia — Rua Riachuelo, 56
TELEPHONE: 2-5227.

DR. JOSE' DE ALBUQUERQUE
DOENÇAS SEXUAES NO HOMEM
Diagnostico causal e tratamento da
IMPOTENCIA, em moço Rua Carioca, 22. De 1 ás 6.

BLENORRHAGIA
Cura radical pela diathermia e raios ultra-violetas, methodo inteiramente novo no Brasil, o de melhores resultados actualmente conhecidos: Tratamento rapido, cura em poucas applicações indolores, e sem o menor perigo (technica de Negelschmidt, Berlim e Kowarschik Vienna) Dr. Cocio Barcellos, ex-assistente da Faculdade de Medicina, medico da Polic. de Botafogo: das 9 ás 11 e das 3 ás 6. Tel. 3-0001. Avenida Rio Branco, 33.

GONORRHÉA
e complicações no homem e na mulher.
Estreitamento da urethra
IMPOTENCIA
Tratamento rapido e moderno
DR. D. LINHARES
Consultorio: — Rua São José, 82.
Diariamente — Das 15 ás 19 horas.

Dr. Giovanni Infante
Tuberculose (Tratada pelo methodo Maragliano) — Syphilis — Molestias venereas da pelle — Impotencia
—::— CONSULTORIO: —::—
Rua Ramalho Ortigão, 9, 1º andar. —Sala 1 —Telephone, 2-610:
Das 9 ás 11 e das 4 ás 7 horas
Residencia: ITAJUBA' HOTEL
Telephone 2-3690

DR. DUARTE NUNES
Orgãos genito-urinarios
(ambos os sexos)
Gonorrhéa e suas complicações
Rua S. Pedro, 64. — Das 8 ás 18.

CASA DE SAUDE SÃO SEBASTIÃO
RUA BENTO LISBOA, 160
Situada no local mais aprazivel desta cidade — Aberta á clinica de todos os senhores medicos — OPERAÇOES E PARTOS —Pavilhão especial para convalescentes — REGIMENS ALIMENTARES — DUCHAS — RAIOS X — RAIOS ULTRA-VIOLETA — Diarias desde 15$. — Direcção: Luiz Simões Corrêa, director: dr. Alcides Senra, director medico
TELEPHONES 5-4001 e 5-4002

Vianna, Irmão & Cia.
Rua Pedro 1.º — antiga Espirito Santo, 28 e 30
Perdeu-se a Cautela n. 212.184 desta casa.

A valentia de Izidro Sá está sendo muito discutida...

Sabemos e reconhecemos que o pugilista Isidro Sá, é possuidor de rara valentia e de notavel coragem.

Não duvidamos que o idolo da colonia lusa não tenha medo e ficamos sem saber o que pensar da sua attitude, ante certos factos que temos presenciado e sabido com sobejas provas.

São os desafios que tem feito e recebido.

Datam de muito tempo certos desafios que lhe foram feitos por Balthazar Cardoso e outro, cujo nome não nos occorre no momento.

Elle proprio, aqui, após a derrota que lhe impoz Armandinho, desafiou-o para uma luta em 15 "rounds" e ficou no esquecimento.

Com Balthazar, então, occorreram factos interessantes.

O pugilista brasileiro estava em S. Paulo; recebeu resposta affirmativa de Izidro quando tinha contratos a cumprir.

O valente nortista veiu ao Rio, e nós proprios noticiamos que era do seu desejo medir forças com o pugilista luso, que fazia força aqui, e, no emtanto, desafiado por Balthazar e acceito por este seu desafio, de já ha tempos, não mereceu o "Relampago" a menor resposta de Izidro.

São coisas exquisitas quando a "maravilha" está lutando no Fluminense até com pesos leves...

Faz a gente suppor outra coisa da sua coragem e valentia, tão propaladas...

Com a circumstancia de Balthazar querer lutar em qualquer condição, até sem bolsa alguma, ficamos sem saber em que pensar, francamente...

O facto é que estão sendo muito discutidas, a coragem e a valentia de Izidro Sá, precisando, elle, dar qualquer demonstração nesse sentido.

Vamos apurar uma denuncia que tivemos e caso seja veridica, publicaremos aqui, amanhã, e talvez, fique tudo esclarecido quanto ás excusas do boxeur portuguez, em enfrentar Balthazar Cardoso.

JAB.

SENHORAS! Para vossos incommodos, dôres menstruaes, irregularidades, tomem capsulas SEVENKRAUT (Apiol-Sabina-Arruda) Dep. Drog. Pacheco, Rua dos Andradas, 43/7 — Tubo 7$.

A representação dos mais fracos, no conselho de fundadores

Adversarios acerrimos do regimen dictatorial, que os fundadores implantaram na Associação Metropolitana, temos sustentado uma campanha tenaz, apontando á evidencia todos os males que essa politica tem causado á instituição e aos sports, que ella superintende.

Sem desfallecimentos, sempre nos temos mantido, promptos na estacada para apoiar qualquer movimento tendente á consecução da melhoria desse regimen.

Nem a indifferença pathologica dos fundadores, eternamente surdos a todos os reclames do bom senso, tem conseguido nos infundir a menor dose de desanimo.

Assim sendo, não nos podemos furtar ao prazer de secundar a idéa levantada, em topico de hontem, de nossos confrades do "Diario da Noite", em defesa do direito de representação das minorias no conselho de fundadores da Associação Metropolitana.

Já que não é possivel se conseguir tudo quanto temos pleiteado, uma conquista parcial bem que satisfaria a ansia do progresso que nos domina.

A representação da minoria, como se expressaram nossos collegas, é que não deve ser a phrase.

Minoria são os fundadores, apenas, mas poderosos do que o restante dos clubs, mais fracos, que constituem a grande maioria.

Mas, como quer que seja o que se defende nobremente é o direito de representação dos mais fracos, no poder dictatorial da instituição.

A concessão desse direito seria uma conquista moral de alguma significação, e que não poderia deixar de ser estimada como um passo para a frente.

Os fundadores não se devem arreceiar de conceder essa representação.

Elles continuarão a ser os donos da instituição.

Apenas os pequeninos já ficarão satisfeitos com a valvula que se lhes abre, por onde poderão deixar escapar, de modo a que maior bem ouvidos, seus justos reclamo.

"Diario Carioca" é orgão official do S. C. Tiradentes

"Sr. redactor sportivo do DIARIO CARIOCA — Saudo-vos — Venho pelo presente, mui respeitosamente, trazer ao conhecimento de v. ex. que, em assembléa geral extraordinaria, realizada em 6 do corrente, foi o jornal de vossa esclarecida direcção escolhido para orgão official deste club.

Aproveitando a opportunidade, sr. redactor, queira acceitar os protestos de estima e subida consideração. — O 1º secretario, Hermes de P. Pinto Filho."

CLINICA SO' DE SENHORAS

Dr. Octavio de Andrade — Especialista: Hemorrhagias uterinas, atrazos, regras escassas, suspensão, doenças de ovarios, etc., sem operação e sem dôr. Horario das 9 1|2 ás 11 horas e de 1 ás 5 horas. Tel. C. 1591. Largo de São Francisco, 25 sob.

S. C. Marangá x Goyaz F. C.

Realizou-se domingo p. p. o annunciado encontro amistoso entre as equipes dos clubs acima.

Nos 2ºs e 1ºs quadros venceu o Marangá por 3x2 e 6x2, respectivamente.

Foram autores dos goals, do 1º team, os players Russo, 3; Hilario, Bertholdo e Camisa, 1 cada um.

Os quadros estavam assim constituidos:

2º team — Anastacio; Botoca e Gerico; Genesio, Allemão e José II; Peninho, Eduardo II, Lola, Antonio e Pardal.

Fizeram os goals do 2º team, os players Pardal, Eduardo e Lola.

1º team — Duardo; Zezé e Althivo; Cascadura, Telles e Bertholdo; Nelson, Camisa, Hilario, Russo e Beto.

Actuou a partida o sr. Waldemar Gomes, que mereceu elogios, tanto dos clubs disputantes como da assistencia, que era numerosa.

Prof. Oswaldo Barboza
CATHEDRATICO DA FACULDADE DE MEDICINA DO PARA'
CLINICA MEDICA
(FIGADO, ESTOMAGO, PULMÕES E CORAÇÃO
Exames de laboratorios (sangue urina, leite, fezes, escarros)
Raios X (diagnosticos, tratamento estereoscopias) Alta frequencia. Banhos hydro-eletricos e de luz. Raios ultra-violetas e infra-vermelhos. Diathermia. — Consultorio: 7 de Setembro 135, 3º andar. 10 ás 12 e 3 ás 5 — Telephone. 2-0598 — Residencia: Paulino Fernandes. 82 — (Botafogo) — TELEPHONE. 6-2231

O Combinado Dirséa e a sua proxima estréa nas lides sportivas.

Devendo este combinado fazer no proximo dia 1º a sua estréa, o sr. presidente convoca todos os membros da junta governativa e bem assim todos os amadores, que deverão tomar parte no primeiro match do combinado, para a proxima reunião que deverá realizar-se no proximo dia 19 do corrente, na séde, ás 20 horas.

MINIMOS DESDE 4$000
C/M QUADRADO DESDE 50 RS.

Foi fundado o Combinado Dirséa

Por um grupo de denodados sportmen acaba de ser fundado, na prospera localidade de Thomaz Coelho, Linha Auxiliar, o Combinado Dirséa, tendo sua séde provisoria, á rua Luiz Gurgel n. 12. A junta governativa que dirigirá os destinos deste novel club ficou assim constituida:

Presidente, Antonio Nunes Poyares; Thesoureiro, Alvaro Machado; secretario, Moacyr Rangel de Mello; director sportivo, Josias Carneiro Leão.

A direcção sportiva avisa, por nosso intermedio, a todos os seus co-irmãos que aceita convites para festivaes e mesmo excursões devendo toda a correspondencia ser enviada para a rua Luiz Gurgel n. 12, Thomaz Coelho, Linha Auxiliar.

GARANTIA INDUSTRIAL PAULISTA
GIP
CONTRA ACCIDENTES DO TRABALHO
Succursal do Rio de Janeiro. Rua Republica do Peru' 40—1º andar—Antiga Rua Assembléa.
A GIP é a unica companhia que só faz seguros contra accidentes do trabalho. Tem agencias nas mais importantes cidades do Brasil
Séde: R. Barão de Itapetininga, 18 (8º andar)
TELEPHONE 4—7759 — CAIXA POSTAL, 2577 — End. Telegr. "GIP" S. PAULO
FILIAL NO RIO DE JANEIRO — RUA REPUBLICA DO PERU', 40-1º. Telephone: 2—1033.

Plano GUANABARA
AUTORIZADO E FISCALIZADO PELO GOVERNO FEDERAL
Decreto n.º 12.475, de 23 de Maio de 1917
SUCCURSAES EM TODOS OS ESTADOS
Escriptorio Central para o Sul do Paiz no Rio de Janeiro
R. Marechal Floriano, 65-1º
Dependencia da PROPAGANDA NACIONAL LIMITADA
RAIMUNDO BARROS FILHO — Superintendente
END. TELEGR.: SORTE — TELEPHONE 4-0418

—x—

Resultado do sorteio realizado no dia 27 de Janeiro de 1931:
(Sempre que não houver Loteria nos dias 12 e 27, o sorteio se fará na primeira extracção seguinte).

2.º Premio da Loteria Federal	12.953	2 finaes	53
1.º Premio da Loteria Federal	08.221	3 finaes	221
PREMIO "PRINCIPAL" NO VALOR DE 10:000$000			53.221

—x—

VEJA DISTRIBUIÇAO DE PREMIOS NO VERSO

ATTENÇÃO

Prevenimos aos srs. prestamistas do Plano Guanabara que deixaram de ser nossos agenciadores e cobradores, a sra. D. Julieta Galvão e os srs. Carlos Braga, Atratino Araujo, Teutonio Ribeiro, tenente Francisco Faustino da Silva, Narciso Azevedo, Japir Caminha e outros, dos quaes foram tomadas as carteiras de identificação e cartas de autorização que os mesmos tinham.

Alguns desses individuos andam procurando receber mensalidades dos srs. prestamistas e dando informações inveridicas contra o Plano Guanabara, motivo por que já foram denunciados á Policia, tendo sido presos alguns, e estando a Policia á procura dos outros. Recommendamos aos srs. prestamistas que se precavenham contra as mentiras desses individuos, só pagando as suas mensalidades a cobradores devidamente identificados e portadores de carta de autorização.

Essa recommendação é dirigida especialmente aos srs. prestamistas dos suburbios, onde agem mais activamente os falsos cobradores, notadamente na zona da Leopoldina, E. de Dentro, Meyer, Cascadura, Madureira, São João de Merity, etc.

Não entreguem suas cadernetas aos falsos cobradores, sob nenhum pretexto, mesmo que elles digam precisar dellas para providenciar sobre a entrega de premios com que tenham sido contempladas.

CUIDADO COM OS FALSOS COBRADORES

A entrega dos premios só póde ser feita aos prestamistas premiados, pessoalmente, contra a apresentação da caderneta quites, tendo sido paga a mensalidade a um cobrador autorizado ou de preferencia no balcão da Empresa, onde podem ser fornecidas, a todos os associados, quaesquer informações de que precisem.

PREMIOS PARA O DISTRICTO FEDERAL

PREMIO NO VALOR DE 10:000$000

53221—Leopoldo de Souza Castro — Copacabana — D. Federal

PREMIOS NO VALOR DE 500$000

13221—Sidonio Pires — Catumby — Districto Federal.
43221—Lydio R. Motta — Saude — Districto Federal.
73221—Albertina Souza — Meyer — Districto Federal.

PREMIOS NO VALOR DE 100$000

00221—Lauro Costa — Conductor da Light.
04221—Julio M. Moreira — E. Dentro — Districto Federal.
06221—Francisco S. Soares — Centro.
08221—L. Sampaio — Centro.
09221—Mirthes Lessa — Tijuca — Districto Federal.
11221—Samico Mendes — Paquetá.
14221—Juracy Fagundes — Botafogo — Districto Federal.
17221—Manoel L. Tavares — Corpo de Bombeiros.
20221—Lucinda Duarte Ramos — Districto Federal.
21221—Josino Mello — Tijuca — Districto Federal.
22221—Margarida Alves — Estacio — Districto Federal.
34221—Bastinha Freire — S. Cruz — Districto Federal.
44221—Lettar Marana — Ramos — Districto Federal.
46221—Ruth Almeida — Saude — Districto Federal.
51221—Ninito Peixoto — Cascadura — Districto Federal.
55221—Italia Vioxi — Rocha — Districto Federal.
61221—Francisco Coni — Centro.
62221—Souza Farias — Praia Vermelha — Districto Federal.
71221—Almir Soares — Guarda Civil
72221—Ponciano Costa — Cordovil.
75221—Antonietta Soriano — Alto da Boa Vista — D. Federal.
77221—Cintra Coelho — Riachuelo — Districto Federal.
86221—D'Artagnan de Souza — Santa Thereza.
89221—João Libanio da Silva — Centro.
90221—Ernesto B. Cunha — E. Dentro — Districto Federal.
97221—Manoel Filippe — Penha — Districto Federal.
99221—Aracy Diogenes — Flamengo — Districto Federal.

PREMIOS NO VALOR DE 50$000

12253—Affonso Bastos — Centro.
12325—Eugenio Simões — B. Ribeiro — Districto Federal.
12523—Antonio V. Oriente — Cattete — Districto Federal.
12532—Joaquim José Miranda — Botafogo — Districto Federal.
21253—Alcides Motta — Meyer — Districto Federal.
21352—Nenen Goulart — Centro.
21532—Manfredo Portella — Centro.
23125—Orlando Góes — Centro.
23215—Alberto Lins — Centro.
23512—Libania Andrade — Telephonista.
25312—Maria José Cortes Moreira — Tijuca — D. Federal.
32512—Jodina P. Oliveira — Alto da Boa Vista — D. Federal.
32125—João Castro Silva — Botafogo — D. Federal.
35212—José Pereira Simas — B. Ribeiro — D. Federal.

PREMIO NO VALOR DE 4$000 (Dois mezes gratis)

Todas as cadernetas terminadas em 21.

Quer possuir um magnifico apparelho Radio-Partner, no valor de tres contos de réis? Leia o DIARIO CARIOCA.

MARIA FRANCISCA, residente á rua Barroso, 203, Copacabana, perfeita e habil conhecedora da arte culinaria, deseja encontrar, nos hoteis ou restaurantes da cidade, uma collocação.
..Perita e profunda conhecedora de seu metier, independente de documentos, poderá provar a qualquer momento o seu saber.
Pede aos srs. interessados o favor de dirigirem-se á rua e numero acima indicados.

Dr. Brandino Correa
Molestias do apparelho Genito-Urinario no homem e na mulher — OPERAÇOES: — Utero ovarios, prostata, rins, bexiga, etc. Cura rapida por processos modernos sem dôr, da
GONORRHE'A
e suas complicações: — Prostatites, orchites, cystites, estreitamentos, etc. Diathermia. Darsonvalização. R. Republica do Peru' n. 23 sob. das 7 as 9 e das 14 ás 18 horas. Domingos e feriados das 7 ás 9 horas

Esteve movimentada a audiencia do ministro da Justiça

O ministro da Justiça, sr. Oswaldo Aranha, após despachar todo o expediente do Ministerio, no seu gabinete, attendeu em audiencia publica elevado numero de pessoas.

EDITAL

res.

Juizo da Sexta Pretoria Civel

De transferencia de praça dos bens immoveis penhorados a Odette Pereira Dias e seu marido, por Arthur de Castro de Almeida e sua mulher, na fórma abaixo:

O doutor Frederico Sussekind, juiz da Sexta Pretoria Civel do Districto Federal, por nomeação na fórma da lei, etc.

Faz saber a quantos este virem, que em virtude de terem sido revigoradas por decreto do Governo Provisorio, as férias forenses, fica adiada para o dia dois de abril proximo futuro, ás treze horas, no predio n.º 152, da rua dos Invalidos — edificio do Pretorio — á praça annunciada para doze do corrente mez, dos bens immoveis penhorados a Odette Pereira Dias e seu marido no executivo hypothecario que lhes movem Arthur de Castro Almeida e sua mulher. Dado e passado nesta cidade do Rio de Janeiro, em 12 de fevereiro de 1931. Eu, Bernardette Ribeiro, escrevente juramentada, o dactylographei. E eu, Benjamin Andrade Figueira, escrivão interino, o escrevi. — Frederico Sussekind.

JOCKEY-CLUB

Carnaval

O Jockey Club proporcionará aos Srs. socios o seguinte programma para as festas de Carnaval:

DOMINGO, SEGUNDA e TERÇA-FEIRA: — Jantar-dansante — Na terça-feira os Srs. socios encontrarão, além de mesas, buffets no terraço e no andar terreo.

QUARTA-FEIRA: — Apenas funccionará a Sala de Diversões, abrindo o Club as portas da Séde, ás 14 horas.

Os jantares-dansantes de domingo, segunda e terça-feira serão exclusivamente para os Srs. socios e suas Exmas. familias.

Só serão permittidas fantasias sem mascaras.

Os pedidos para reserva de mesas deverão ser feitos directamente ao Maitre d'Hotel.

Rio de Janeiro, 10 de Fevereiro de 1931. — Rodrigo Octavio Filho, Secretario.

Leiam no dia 5 de Março e todas as quintas-feiras seguintes
"Correio de Portugal"
Semanario illustrado de propaganda e defesa de Portugal. Reportagens sensacionaes — Correspondencias directas do Continente, Ilhas e Ultramar — Variado noticiario local
Avulso 200 réis

TEU E' O MUNDO

INTELIGENTE LEITOR ou ENCANTADORA LEITORA: Queres conhecer os meios que te guiarão a conseguir Fortuna. Exito em Negocios. Jogos e Loterias? Pede GRATIS meu livrinho: "O MENSAGEIRO DA DITA" — Remette 500 réis em sellos para resposta. Direcção: Pfra. NILA MARA — Calle Matheu 1924 — BUENOS AIRES. (Argentina).

Na Floresta

ZINHA:
Hontem escutei, na rua:
Lá no Salgueiro
O chôro tóca
Com o dinheiro
Do "Diario Carioca",
isto é, das tres centenas que o bicheiro pagou e que acertamos hontem.

Tua Beatriz.

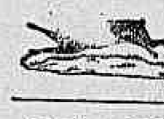

7648 - 2946 — 1840 - 0139
NAS ESTRELLAS...

1843 6341

4136 - 8933 — 1729 - 5530

DA MACUMBA
8-4-3-5-0

RESULTADO DE HONTEM

1.º premio — Borboleta ..		5613
2.º premio — Urso		2691
3.º premio — Leão		9662
4.º premio — Veado		0294
5.º premio — Veado		2295
Moderno — Gato		555
Rio — Cobra		534
Salteado — Gallo —	G.	13

Sortes Grandes Só Se Obtêm
— NO —
SONHO DE OURO
GALERIA CRUZEIRO, N. 1
— Oscar & Companhia —

Loterias do E. do Rio

Resumo dos premios da Loteria do Estado do Rio de Janeiro, extraida em 13 de fevereiro de 1931:

2473	30:000$000
74882	3:000$000
7901	2:400$000
45406	1:200$000
50078	1:200$000
23420	600$000
75756	600$000
66668	600$000
29336	600$000
21180	600$000

Entre os premios que o DIARIO CARIOCA vae distribuir pelos seus assignantes e leitores encontra-se uma machina de costura "Pfaff". Leia o DIARIO CARIOCA.

ESCOTISMO

P[illegible]FIS DE CHEFES ESCOTEIROS
Avelino Vilarinho Cardoso

Elemento de destaque da Federação Evangelica de Escoteiros do Brasil, grande já tem sido sua contribuição á instituição do escotismo. Chefe escoteiro em Portugal, começou suas actividades nesta capital na primeira tropa evangelica que houve entre nós e que foi o 1º Grupo, com séde na Igreja Fluminense Evangelica, na rua Camerino.

Outras tropas escoteiras evangelicas têm tido o bom concurso de sua competente collaboração, sempre prompta e desinteressada. Actualmente, está á frente dos valorosos Escoteiros Guaranys, o Grupo n. 2 da federação evangelica, onde tambem occupa o importante cargo de seu director technico geral.

Conhecedor bastante do escotismo, possue longa pratica, sendo seu conselho valioso.

Muito apreciado por seus companheiros de federação, é bastante sympathico aos escoteiros e á frente de um "fogo de conselho" é capaz de sózinho realizar todos os numeros da reunião, alliando a uma "verve" que nada poderia fazer prever perante seu aspecto de "homem sisudo" uma alegria sadia, uma excellente boa vontade, que o faz imprescindivel em todos os misteres.

Avelino Vilarinho Cardoso merece o bom conceito que gosa nas rodas escoteiras. Necessita ser menos retraido para mostrar as muitas possibilidades que tem de proporcionar ao movimento maior contribuição, assim como menos "teimoso" nas suas idéas para... socego dos outros. Este chefe com uns estatutos na mão... é um caso sério. Talvez seja o seu unico defeito.

O MOMENTO ESCOTEIRO

Uma entrevista com o sr. Oscar Messias Cardoso, director-technico do C. N. S.

Tivemos, hontem, á tarde, a felicidade de encontrar o sr. Oscar Messias Cardoso, director-technico do Corpo Nacional de Scouts.

Pedimos-lhe que nos falasse sobre o momento escoteiro. Accedeu.

Antes de mais nada, inquirimos-lhe sobre o acampamento de férias que realizou, ha pouco, em Corrêas, durante 23 dias.

— Os resultados obtidos, no acampamento do Corpo Nacional de Scouts, foram os melhores possiveis. Elle valeu por um curso regular do que essencialmente se póde chamar "escotismo", ou melhor, educação escoteira.

Pequenos houve, que augmentaram 3 a 4 kilos no seu peso normal, nenhum incidente, provas de 1ª e 2ª classes realizadas, grande numero de especialidades, optimas impressões deixadas pelas visitas; tudo emfim, em harmonia sublime, dizendo bem alto dos excellentes resultados do acampamento de férias do C. N. S.

Que mais desejar? Uma entidade que leva a um acampamento de mais de 20 dias, mais de 60 escoteiros, já se póde considerar de regular efficiencia...

A FILIAÇÃO DO C. N. S. A' U. E. B.

— Que nos diz sobre o pedido de filiação do Corpo Nacional de Scouts á União dos Escoteiros do Brasil?

— Não intervi, recomeça o nosso entrevistado, na filiação do C. N. S. á U. E. B., pois que no momento só tenho um interesse, procurar com elementos da minha confiança e que sejam Escoteiros, trabalhar pelo progresso das tropas que dirigimos, sem nos preoccuparmos com a politica do movimento, na minha opinião muito mal orientada, porque sempre esteve presa a interesses pessoaes chocantes.

A questão do pedido de filiação do C. N. S. á U. E. B. foi uma resolução do Conselho Superior, o qual nós prestigiamos.

A QUESTÃO DA FUSÃO DE ENTIDADES

O sr. Messias Cardoso, ao perguntarmos a sua opinião sobre a "chamada questão da fusão de entidades", assim se externou:

— Sou peremptoriamente contrario á fusão do C. N. S. a outra qualquer entidade, pois tal acto seria a annullação dos ingentes esforços que empregamos até hoje, para erguer esta obra que começa agora a florescer, mesmo para falar claro: a fusão só teria, no momento, um effeito — reerguer outros organismos...

Futuramente, em época que, talvez não esteja muito longe, se possa realizar uma fusão sincera e perenne quando todos os dirigentes, chefes ou não, tenham passado por uma boa Escola de Chefes e tenham sido escoteiros desde a infancia.

"FEDERAÇÃO SUBURBANA"

— Que nos diz sobre a Federação Suburbana?

— Recebi, com muita sympathia, a noticia de uma nova entidade que actuará nos suburbios de nossa capital, oxalá sejam os seus destinos coroados de pleno exito, e acho que qualquer escotista nada terá que fazer senão prestigiar aquelles que procuram sinceramente trabalhar pela instituição.

Depois de lhe termos arremessado um grande numero de perguntas, que, confesse-se, não são muito faceis de responder, e que Messias Cardoso, com extrema gentileza, a nenhuma deixou de dar a devida resposta, agradecemos-lhe e fomos transmittir aos nossos leitores a importante e momentosa entrevista concedida por aquelle antigo e valoroso escotista.

JUSTIFICATIVA DE UM ORGANIÇÃO E DOS ESTATUTOS DE UMA ORGANIZAÇÃO DE ROWERS, NO BRASIL

Os principios que devem servir de base a um agrupamento de rowers, no Brasil não se devem nem poderiam afastar dos que vigoram na Europa ou nos Estados Unidos. A base deve ser "observar e fazer observar as Leis Escoteiras". Tudo que se afasta disso, sae do escotismo e, portanto, de qualquer agrupamento de rowers.

A forma pela qual se póde e deve organizar um agrupamento de rowers varia conforme o paiz no qual se faz um tal agrupamento e deve obedecer a criterios de adaptação ao ambiente. Não se póde fazer, num paiz de enorme extensão territorial, como o Brasil, a mesma coisa que se realiza num pequenino paiz, com grande densidade de população, como por exemplo a Belgica. Lá justifica-se um agrupamento para trabalhos intensos especializados, aqui deve-se adoptar o criterio de muito peso na organização de uma agremiação de rowers no Brasil e caracter ambiental, com tendencia á inconstancia nos esforços, a exaltações e excessos de sentimentalismos, factores estes que quando não matam as iniciativas atrazam-nas sempre em seus naturaes desenvolvimentos.

Torna-se preciso, portanto, que os estatutos sejam simples, claros, terminantes, e, sobretudo, que sejam sempre fielmente e rigorosamente observados, sem excepção alguma.

As actividades de moços com edades entre 18 e 25 annos não podem ser as mesmas que para os lobinhos ou para os escoteiros.

Devem ser outras, que ao mesmo tempo que dão maior grão de "responsabilidade" aos rowers, lhes fornece maior satisfação pela utilidade tangivel que lhes dá a elles mesmos, moral e materialmente, e do movimento escoteiro, quando taes actividades são dirigidas em bem do movimento geral.

Num agrupamento de rowers deve haver duas sortes de actividades: internas e externas.

As actividades internas são, por exemplo: reuniões na séde, conferencias ou leituras que versem sobre assumptos de interesse geral, excepto sobre politica, raças ou religiões. Taes leituras devem ser sempre breves, nunca durar mais de 10 a 15 minutos e nunca haver mais de uma em cada sessão. Os jogos de quaesquer natureza, menos que cartas, harard, ou immoraes e que visam a lucros pecuniarios, são admittidos entre rowers.

Festejos, pequenos bailes, "soirées" musicaes ou de canto, recitas, etc., são frequentes entre os clubs de rowers europeus. Na França ha um genero de festa que não poderia ser imitado no Brasil, devido a differença ambiental.

Em certas reuniões convidam-se a uma mesa bandeirantes com edades entre 18 e 25 annos e, estabelece-se o que elles chamam C. C. (cond á coude) que traduzido á letra, quer dizer: cotovello contra cotovello. E' uma forma de fraternidade escoteira entre escoteiros de sexos diversos, mas que não seria admissivel entre nós.

(A proseguir)

ASSOCIAÇÃO DE ESCOTEIROS DE IRAJÁ'

(Annexa ao Irajá A. Club)

A Federação Suburbana de Escoteiros, trabalhando com o proposito exclusivo de disseminar o Escotismo em toda a area suburbana, sem procurar affectar as demais Federações, constituiu uma tropa na prospera localidade de Irajá, cuja propaganda, desde os primeiros dias de fundada a F. S. E., vinha sendo feita pela Associação de Escoteiros de Cascadura.

No afan de bem cumprirem os "items" elaborados, estiveram na referida localidade, ante-hontem, varios chefes e um dos membros da Junta Governativa da operosa entidade ha pouco organizada, afim de installarem officialmente a secção escoteira annexa ao sympathico Irajá Athletico Club.

Os emissarios da mentora suburbana foram recebidos pela directoria do dito club, cujos membros lhes dispensaram as mais inequivocas provas de apreço e attenção. Nessa occasião o sr. Carmindo da Cunha, estimado presidente do Irajá, externou o contentamento geral de todos os componentes da socedade que dirige, tecendo louvores á obra do Escotismo e termina a sua allocução hypothecando o apoio incondicional do club á organização que, vinha sendo amparada pela F. S. E., sob os auspicios da A. E. Cascadura, dava, por officialmente, fundada.

Em seguida fizeram o uso da palavra o dedicado 2º vice-presidente sr. Cypriano Carvalho de Oliveira e o esforçado director do Conselho Fiscal sr. Sebastião Coelho da Costa, os quaes secundaram as palavras do illustre presidente.

Na acta de installação ficou exarado a filiação da tropa do Irajá A. Club á Federação Suburbana de Escoteiros, tendo como chefe o sr. João Ignacio dos Santos, um dos fundadores e elemento de prestigio na F. S. E. e sub-chefe o sr. Atila Fernandes de Amorim.

As instrucções continuam as quintas-feiras e sabbados, conforme vinham sendo ministradas, estando, por conseguinte, abertas as matriculas.

Enviando parabens á directoria do Irajá Athletico Club, por ter integralizado a sua organização social, acompanhando a marcha dos grandes clubs que vêm na suas secções escoteiras a formação da raça que seguirá o proverbio latino "Mens sana in corpore sano".

A' F. S. E. como sempre e sempre, os nossos calorosos applausos.

PEQUENOS ANNUNCIOS

NESTA SECÇÃO OS ANNUNCIOS NÃO DEVEM TER MAIS DE 20 LINHAS

ESCRIPTORIOS

No Edificio Odeon, em frente ao Monroe, alugam-se escriptorios grandes e pequenos, desde 300$000 mensaes.

Cartões de Visita

Em RELEVO — Entregas em 24 horas
Cento — 12$000
PAPELARIA RIBEIRO
Rua Ouvidor, 164

UM CASO SINGULAR...

O povo custou a depôr e expulsar o — "BARBADO". — mas o AGRIPPUS em poucos instantes expulsa do corpo a mais rebelde das gryppes.

A' venda em todas as pharmacias.

LIVRARIA ALVES
Livros collegiaes e academicos
RUA DO OUVIDOR, 168

J. PINTO Consegue os melhores juros para hypothecas e as melhores condições para a compra, venda, concertos, construcção e avaliação de propriedades. Rua Buenos Aires, 109, 1.º. Phone 3-5122.

CARITAS SOCIAL

A Sociedade "Caritas Social", continuando a interessar-se pela mocidade feminina, communica que possue actualmente maior numero de quartos ao alcance de moças de boa conducta que lhe queiram dar a preferencia.

Trata-se na rua Marquez de Abrantes, 18.

A Joalheria Valentim

compra, vende, troca, faz e concerta joias e relogios com seriedade; rua Gonçalves Dias, n.º 37, phone 2-0994

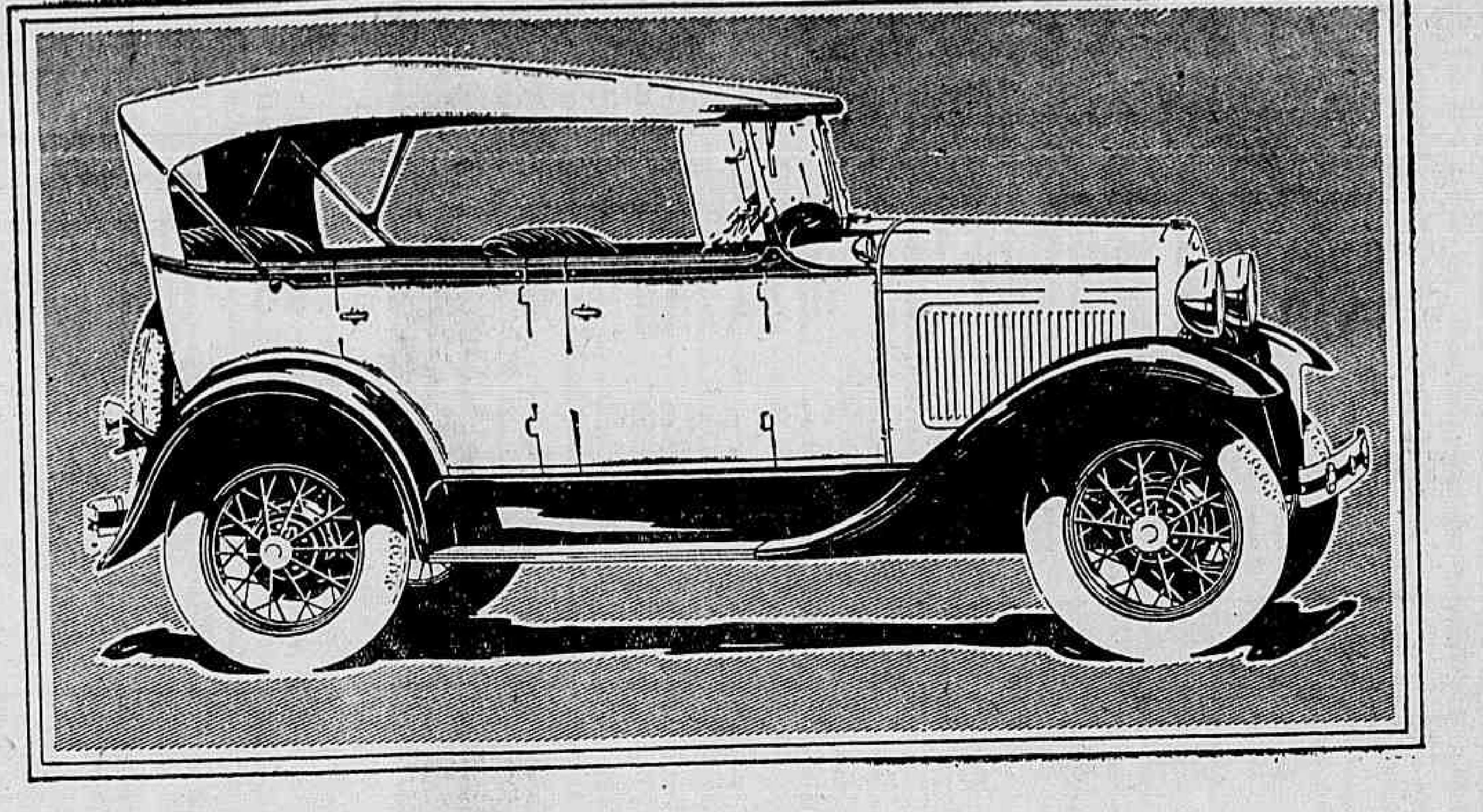

BELLEZA DE LINHAS
PERFEIÇÃO MECHANICA

TODO o mundo admira a belleza dos novos carros Ford. Não ha quem, ao vel-os passar, com suas linhas distinctas e lindas combinações de côres, possa reprimir o desejo de acompanhal-os com o olhar. Esse olhar nada mais é que um movimento instinctivo só provocado pelas cousas realmente bellas e que despertam em nós o desejo de posse.

E esse desejo se tornará tanto mais radicado em nós se tivermos opportunidade de andar num novo Ford. Se, exteriormente, a sua belleza nos attrahe, interiormente e em marcha tudo nos encantará. O seu acabamento, conforto, simplicidade e, sobretudo, o funccionamento impeccavel e economico de seu motor, sem fazer referencia a outros não menos importantes attributos, fazem de cada pessôa, por exigente que seja, que o experimente, o seu melhor propagandista.

★

As Agencias Ford estão equipadas com machinarios Ford de precisão e empregam mechanicos treinados na Escola Ford. Disto resulta um trabalho perfeito e um custo minimo de manutenção para os possuidores Ford.

Ford

INFORMAÇÕES COMMERCIAES

CAMBIO

4 1|4 a 4 19|64 d.

O mercado de cambio continuava, hontem, sem firmeza e completamente estacionario. O Banco do Brasil, affixou a taxa anterior de 4 1|2 d., a que sacava para cobranças. Todos os estrangeiros operavam a 4 1|4 d., e compravam a 4 5|16 d., pagando o dollar a 11$450. A procura continuava regular e escasseavam as letras de coberturas.

Na reabertura, o mercado apresentou-se firme e os bancos melhoraram suas taxas para 4 9|32 e 4 19|64 d., com dinheiro a 4 21|64 d., e compradores do dollar a 11$420.

Assim fechou.

OS BANCOS AFFIXARAM AS SEGUINTES TAXAS PARA COBRANÇAS

A 90 d|v.: Londres, 4 1|4 a 4 1|2; (Libra, 56$470 a 53$333; Paris, $457; Nova Yorkk, 11$235 a 11$655; Canadá, 11$655.

A vista: Londres, 4 7|32 a 4 15|32; (Libra, 56$889 e 53$706; Paris, $443 a $460; Italia, $592 a $615; Portugal, $508 a $530; provincias, $532 a $537; Nova York, 11$280 a 11$710; Canadá, 11$705; Hespanha, 1$150 a 1$175; provincias, 1$185; Suissa, 2$185 a 2$262; Buenos Aires, papel, 3$475 a 3$770; Montevidéo, 7$700 a 8$250; Japão, 5$790 a 5$795; Suecia, 3$140 a 3$150; Noruega e Dinamarca, 3$135 a 3$140; Hollanda, 4$700 a 4$705; Belgica, papel, $327; ouro, 1$575 a 1$635; Slovaquia, $348 a $349; Allemanha, 2$680 a 2$790; Rumania, $711; Austria, 1$655; Chile, 1$430.

SAQUES POR CABOTAGEM

A vista: Londres, 4 3|16 a 4 13|64; Paris, $459 a $462; Italia, $615; Nova York, 11$650 a 11$740; Canadá, 11$735; Suissa, 2$270; Belgica, papel, $329; Portugal, $529; Hespanha, 1$155; Hollanda, 4$710; Suecia, 3$150; Noruega e Dinamarca, 3$145; Allemanha, 2$800; Buenos Aires, papel, 3$740; Montevidéo, 8$120; Japão, 5$820 e Slovaquia, $381.

ALGODÃO

Accusando maior firmeza, abriu, hontem, o mercado algodoeiro, constatando-se para os diversos typos alta em suas cotações.

Entretanto não nos parece razoavel a majoração de preços verificada, porquanto, observamos que a procura continúa escassa, e consequentemente com negocios relativos.

O movimento estatistico foi o seguinte:

	Fardos
Entradas não houve.	
Saidas..	377
Stock..	4.291

As cotações de hontem, foram as seguintes:

Preços para 10 kilos

Fibra longa — Seridó:	
Typo 3....	36$000
Typo 5.	35$000
Fibra media — Sertões:	
Typo 3....	33$000
Typo 5..	30$000
Ceará:	
Typo 3....	31$500
Typo 5..	28$500
Typo 3....	31$000
Typo 5..	27$500
Paulista:	
Typo 3..	n|c.
Typo 5.	n|c.

O mercado a termo não funccionou.

ASSUCAR

O mercado disponivel, na abertura de hontem, manteve a posição firme do fechamento anterior e accusou melhoria de preços para alguns typos e retraimento em negocios.

O movimento estatistico foi o seguinte:

	Saccas
Entradas..	15.566
Saidas..	6.678
Stock..	526.478

As cotações para hontem, foram as seguintes:

Preços para 60 kilos

Branco crystal	40$000	41$000
Branco 2º jacto	Não ha	
Branco 3ª sorte. . .	31$000	32$000
Mascavinho.	37$000	38$000
Crystaes amarello . .	37$000	38$000
3º jacto.	31$000	32$000
Mascavo.	30$000	31$000

O mercado a termo, por falta de numero legal de corretores, não funccionou.

CAFE'

Typo 7, 17$700

Funccionou o mercado de café, hontem, estavel, tendo sido menos animada a procura, mesmo porque as suas perspectivas eram de baixa. Os vendedores divulgaram como base do typo 7 o limite de 17$700 por arroba, e negociaram, na abertura, 5.136 saccas. Durante o dia foram vendidas mais 1.080, no total de 6.216 ditas, contra 13.331 da vespera.

Fechou inalterado.

COTAÇÕES

Typos	Por arroba
Typo 3	20$900
Typo 4	20$100
Typo 5	19$300
Typo 6	18$500
Typo 7	17$700
Typo 8	16$700

Pauta semanal, 1$200 por kilogramma. Imposto mineiro, 4$367 papel por 1$000 ouro, por sacca.

—— Em Nova York a Bolsa não funccionou, por ser feriado.

O MOVIMENTO ESTATISTICO FOI O SEGUINTE:

Entradas, 15.065 saccas; sendo 460 pela Leopoldina, 3.727 pela Central e 10.878 pelos Armazens Reguladores e Autorisados.

Desde o 1º do mez entraram 157.751 saccas; media, 13.145. Desde o dia 1º de julho, 2.412.019; media, 10.308. Idem no anno passado, 1.959.428 dias.

Embarques, 7.365 saccas; sendo 4.200 para os Estados Unidos; 725, para a Europa; 2.000, para o Rio da Prata, e 444, por cabotagem.

Desde o 1º do mez foram embarcadas 147.395 saccas. Desde o dia 1º de julho, 2.337.491. Idem no anno passado, 1.807.340, ficando em stock 295.312; idem no anno passado, 309.180 ditas

—— O mercado de Santos não funccionou

Entraram, nesse mercado, 41.455 saccas; sairam 65.730; foram embarcadas 53.718, ficando em stock 1.131.929, contra 987.487 ditas, no anno passado.

—— Por Jundiahy passaram, com destino a Santos, 3.000 saccas.

CENTRO COMMERCIAL DE CEREAES

De accordo com o boletim fornecido pelo Centro Commercial, são os seguintes os preços para a semana corrente.

		60 kilos
ARROZ		
Agulha es. brilh.	70$000	72$000
Idem, sup. bril...	63$000	65$000
Idem superior . .	52$000	54$000
Idem, superior . .	53$000	55$000
Idem, bom	40$000	42$000
Idem, regular . .	35$000	37$000
Japonez especial..	39$000	40$000
Idem de 1ª	35$000	36$000
Idem de 2ª	33$000	34$000
Idem, regular	28$000	30$000
Typos Jap. bons .	29$000	30$000
		Kilo
ALFAFA		
Nacional ou estr...	$340	$360
		25 kilos
AMENDOIM		
Em casca	21$000	22$000
		Cento
ALHOS		
Nacionaes	—	—
Estrangeiros	6$500	7$500
		Kilo
ALPISTE		
Nacional	1$350	1$400
Estrangeiro	1$450	1$500
		Kilo
ARARUTA		
Araruta	—	—
		58 kilos
BACALHA'O		
Especial	135$000	150$000
Superior	118$000	120$000
[illegible]		
Escamudo	80$000	85$000
		Caixa
BANHA		
P. Alegre e Lag. .	190$000	198$000
Itajahy	195$000	200$000
		Kilo
BATATAS		
Interior	$440	$480
Do Sul	—	—
Estrangeiras	Não ha	
		50 kilos
FARINHA DE MANDIOCA		
Fina, P. Alegre . .	22$500	23$000
Entre-Fina	18$500	19$000
Grossa	16$000	16$500
		Kilo
ERVILHAS		
Ervilhas	2$000	2$100
		Kilo
CEBOLAS		
Nacionaes	$400	$460
Estrangeiras	—	—
		60 kilos
FEIJÃO		
Preto esp., Porto Alegre, novo	29$000	30$000
Preto, bom	16$000	17$000
Branco	23$000	25$000
Manteiga (novo).	36$000	38$000
Mulatinho (novo) .	30$000	32$000
Fradinho, nac . .	35$000	37$000
Fradinho, espec. .	48$000	50$000
Fradinho, estrang.	44$000	46$000
Cores não espec..	20$000	25$000
		Kilo
GRÃO DE BICO		
Grão de bico	2$100	2$400
		Kilo
LENTILHAS		
Lentilhas	$660	$700
		Kilo
LOMBO		
De porco salgado (mineiro)	2$200	2$400
De porco salgado (do Sul)	1$800	2$000
		Kilo
HERVA MATE		
Herva-mate	$800	$900
		Kilo
MANTEIGA		
Do interior	4$600	$5200
Do Sul	—	—
POLVILHO:		
Do Norte	$460	$480
Do Sul	$400	$420
		60 kilos
MILHO		
Cattete, verm. ..	18$000	18$500
Idem, amarello	17$000	17$500
Idem, mesclado ...	14$000	14$500
Cunha ou Dente de Cavallo	—	—
		Kilo
TAPIOCA		
Tapioca	$900	1$200
		Kilo
TOUCINHO		
Mineiro	2$000	2$200
Paulista	2$800	2$900
De fumeiro	3$000	3$100
		Kilo
XARQUE		
Mantas puras — R. da Prata	3$000	3$400
Mantas puras nac	3$000	3$500
Patos e mantas, R. da Prata ..	2$700	3$000

O CARNAVAL NÃO CONSEGUE DESVIAR A ATTENÇÃO DO POVO CARIOCA DO PROBLEMA QUE ACTUALMENTE MAIS O PREOCCUPA: — A REDUCÇÃO DOS PREÇOS DOS ALUGUEIS DAS CASAS. É PRECISO, POIS, QUE O SR. BERGAMINI VENHA AO ENCONTRO DESSA JUSTA ASPIRAÇÃO

CAPITAL 100 REIS

Diario Carioca

INTERIOR 200 REIS

Director: J. E. DE MACEDO SOARES

Anno IV — Numero 809 | Rio de Janeiro, Sabbado, 14 de Fevereiro de 1931 | Numero avulso 100 réis

"Não desejeis a mulher do proximo!"

O terrivel castigo de morte contra o açougueiro que não observou o mandamento do Decalogo — O crime perpetrado, na manhã de hontem, em Honorio Gurgel

Thereza Arruda

Gente pacata e ordeira, affeita ao vae e vem tardo da monotona existencia suburbana, os moradores na localidade de Honorio Gurgel, da Linha Auxiliar, foram, na manhã de hontem, sacudidos com a violenta scena de sangue que se epilogou tragicamente.

Um homem, num minuto fatal de allucinação, levantou o braço armado contra o homem que procurava destruir, completamente, o seu lar, ultrajando sua honra e roubando sua esposa, e o resultado foi que sombrio destino, egualmente ambos tiveram — aquelle arrastado pelo crime ás grades de um carcere, este victima da sua propria insensatez, condemnado á mysteriosa existencia da eternidade...

João Micos Muro, de nacionalidade hespanhola, residente, com sua familia, á rua das Saphiras, em Honorio Gurgel, embora proletario, considerava-se feliz, na modestia da sua existencia anonyma e remansosa, ao lado da companheira que lhe fôra sempre fiel e dedicada e quatro innocentes criancinhas, anjos descidos do céo, para completar a sua felicidade na terra.

Foi assim que decorreram os primeiros annos de vida conjugal. Mas, ultimamente, é fatalidade, os outros invejando a sua dita, porfiaram em toldar a serenidade que sempre pairou entre os consortes. Eram boatos constantes, repassados de malevolencia e impiedade... Eram denuncias clandestinas que compromettiam a fidelidade de sua esposa, era um mundo de coisas más, prejudiciaes a que a inveja recorria para sacrifical-o... Isso mesmo pensára o bom do sapateiro quando os estranhos o procuravam para encher os seus ouvidos de novidades funestas... Elle não podia acreditar em tanta infamia...

Não comprehenderia a infidelidade da esposa, agora, depois que sempre fôra virtuosa e dedicada, após refortalecer no convivio, na dor e na alegria, aquelle amor que juraram ainda em sonhos de mocidade...

Ella, sua esposa, que sempre vivera para elle, como é que agora haveria de trail-o? Não! Não era possivel! Sua esposa era uma santa e o mais que se dizia, dolorosa infamia!

A realidade núa e crúa

Emquanto assim pensava o pobre sapateiro, sua esposa Thereza Arruda, de modo bem differente procedia. Ha tempos deixara-se levar pelas palavras doces e tentadoras do açougueiro David Felippe, seu vizinho... Embora, a principio, offerecesse alguma resistencia, não tardou muito que se entregasse de todo aos amores illicitos do açougueiro. E, desde então, deixou de ser aquella Thereza de outróra. Só seu marido não comprehendia a realidade que entrava pelos olhos de toda a vizinhança. Um grande amor cegava-o e elle continuava vendo, apenas, aquella Thereza pura e encantadora dos seus sonhos.

A duvida

Já dissemos, acima, que João a a unica pessoa, na rua das Saphiras ou melhor, em Honorio Gurgel, que ignorava os amores de Thereza com o açougueiro David. A despeito das denuncias a que de fórma alguma queria dar credito, o pobre homem mantinha-se confiado na fidelidade de sua esposa, em cujo amor e dedicação repousava a sua felicidade.

Assim, em tão commovente ingenuidade o homem foi violentamente surpreendido...

Sexta-feira, á noite, retornando do trabalho, dirigira-se apressado para casa, afim de rever a esposa querida e os filhinhos.

Cedo chegou e bateu estabanadamente, á porta.

Ahi, bateu repetidas vezes. Ninguem veiu attender. De lá de dentro, nem uma voz se ouvia. Nada. O homem, apreensivo, cheio de angustia, afflictivamente bateu de novo, bateu muitas vezes... Depois, desanimou... Uma duvida cruel exarcebava-lhe o espirito. Deu um salto para trás, levou a mão á testa, como a querer enxugar imaginarias gotas de suor, com um frisson terrivel a lhe percorrer a medula... foi, veiu, foi de novo e afinal tomou uma decisão:

A confirmação desesperadora

João passou para os fundos da casa. A porta do quintal estava aberta. Por ali foi entrando, quando um vulto, sahindo apressadamente, passando como um sôpro por longe de si, foi desapparecer atrás da porta da caixa sanitaria... Suppoz João que fosse um ladrão e, por isso, foi-lhe ao encontro. Ao se approximar, reconheceu, porém, que era o seu amigo David! Allucinado, o homem saccou da pistola e, alvejando o traidor, fez um disparo. O projectil não o attingiu e o violador do seu lar desappareceu, mysteriosamente, aproveitando-se da escuridão...

"A separação será a nossa felicidade"

João, já agora quasi convencido da sua desgraça, mas sem querer, ainda assim, se conformar, entrou e foi á procura da mulher:

— Então, Thereza, que fazia este homem em minha casa?

A esposa, longe de se emocionar com aquelle flagrante desolador, respondeu, cynicamente:

— Amo-o e só a separação nos faria felizes, de hoje em deante...

O homem ficou aterrorizado. Dir-se-ia que o universo havia desabado sobre elle, esmagando-o completamente...

Agora, é o inditoso marido quem fala, quem se desabafa:

— Fiquei surpreso antes as palavras da minha esposa. Pela manhã, sahi para o trabalho, acabrunhado e desillusido, pensando no futuro dos meus filhinhos...

Os dias que se seguiram a tão funesto incidente, foram de amargura e cruel desillusão... David, prosegue o infeliz, ousado e miseravel, tentou, ainda, por varias vezes, violar o meu lar, estando eu em casa.

Tal situação entretanto, era insustentavel. Eu não podia mais fitar a minha esposa, eu não podia mais ser feliz... Era preciso dar cabo de mim mesmo ou extinguir o desgraçado que tão violentamente procurava roubar-me, por completo, a felicidade".

O desfecho

Hontem, cedo, David teve uma forte altercação com a esposa. Eram scenas communs e repetidas, depois que elle se convenceu de sua propria desgraça... No calor da discussão, Thereza offende, rudemente, o esposo. Este sae, desesperado. Na rua, ao passar pelo estabelecimento de David, o vê conversando, risonhamente, com uma mocinha. O sapateiro chama-o a um canto e condemnando-o, accremente:

— E'is um miseravel! Um traidor!

David, ás exclamações de dor e desapontamento do esposo ludibriado, sorri alvarmente...

João allucina-se. Sacca do revolver, faz duas detonações e as balas certeiras vão attingir em cheio, o rival, que tomba, mortalmente ferido, a exclamar:

— "Estou ferido! Vou morrer!...

Pouco depois fallecia. Um projectil foi passar, raspando o hombro da rapariga que conversava com o David, Julia Moutinho.

Perpetrado o crime, João tentou fugir, sendo preso pelo sargento Alfredo Fernandes, do 1º Regimento de Artilharia de Montanha, que o apresentou ás autoridades do 23º districto.

O cadaver de David foi removido para o necroterio do Instituto Medico Legal e João, preso em flagrante, confessou o seu crime, accusando, amargamente, a esposa adultera e o amigo traidor.

Tem elle quatro filhinhos: João, de 11 annos; Carmen, de 9; Francisco, de 6, e Augusto, de 4, os quaes foram levados para Tury-Assú, onde mora a sua avó.

João Micos Muro

Um menor morre intoxicado

A Assistencia do Meyer, hontem, á noite, foi chamada para a casa n. 113 da rua Hermengarda. Partindo para o local uma ambulancia, ali encontrou gravemente enfermo o menor João, de cor preta, de 5 annos, filho de Joaquim Fabiano.

Transportado para o posto do Meyer, o menino foi convenientemente soccorrido e, como se tratasse de um caso de intoxicação alimentar, foi o mesmo conduzido para o Hospital Infantil, em Jacarépaguá.

Ali chegada a ambulancia com o menor, a direcção do hospital não o quiz internar, allegando não estar presente o respectivo director.

Em vista do acontecido, o menor foi novamente levado para o posto do Meyer. Em caminho, porém, veiu elle a falecer...

Os medicos que o assistiram, attestaram como causa-mortis: "intoxicação".

A policia do 19º districto, que teve sciencia do facto, fez remover o cadaver do infeliz menor para o necroterio do Instituto Medico Legal.

Quer possuir um magnifico apparelho Radio-Partner, no valor de tres contos de réis? Leia o DIARIO CARIOCA.

O "Asturias" em caminho do Rio da Prata

Um millionario inglez que vem assistir o Carnaval — Um jornalista britannico em transito

O millionario F. Drummond entre pessoas de sua familia

Transpoz a barra, hontem, pela manhã, o transatlantico inglez "Asturias", procedente de Southampton e escalas de costume, em excellentes condições sanitarias.

A requerimento da Mala Real Ingleza, as autoridades portuarias visitaram a nave britannica extraordinariamente. O "Asturias" logo ao ser desembaraçado suspendeu ferros do ancoradouro dos navios mercantes onde se encontrava fundeado e rumou em demanda do armazem 17 do Cáes do Porto, onde desembarcaram os passageiros que se destinavam para esta capital.

A bordo da nave britannica viajaram com destino ao Rio:

Sir Otto Niemeyer e demais membros da missão financeira britannica; sr. Oscar Costa, director do "Jornal do Commercio", que regressa de uma viagem de recreio a Europa, em companhia de sua familia; millionario F. J. Drummond, um dos mais conhecidos banqueiros de Londres, que em companhia de sua familia, vem passar nesta capital os dias consagrados a Momo; Prosper Paternot, director do Banco Italo-Belga; Edmundo Lynch, dr. A. Varella, T. Pereira Rosa e outros.

Entre os que viajam em transito com destino ao Rio da Prata, figura o sr. J. M. Jeffries, nosso confrade do "Daily Mail", de Londres, que vem a America do Sul com o objectivo de se incorporar á comitiva do principe de Galles em Buenos Aires.

O jornalista britannico vae escrever as suas impressões sobre a visita do herdeiro do throno da Inglaterra aos paizes sul-americanos.

Além do sr. Jeffries, tambem são passageiros do "Asturias", em transito: W. Barclay, da fabrica de cimento Portland; C. Laws, secretario geral da Exposição Britannica, na Argentina; major-aviador Franck Scott; coronel J. Clarck, do exercito inglez; dr. Josus Mollinero, baroneza Ernestine Peers, J. William e outros.

O "Asturias" zarpou hontem, mesmo com destino ao Rio da Prata.

NO MUNDO DOS FOLIÕES

Pensão Corrêa Dutra

Os proprietarios da pensão Corrêa Dutra, á rua Corrêa Dutra n. 53, promoveram, ante-hontem, um "bal masqué", em homenagem aos seus hospedes.

Esse baile, que decorreu na maior intimidade, foi abrilhantado por excellente "Jazz-band".

LYRIO CLUB DE BOTAFOGO

SEUS BAILES CARNAVALESCOS

Os dansarinos da zona sul aguardam com verdadeira ansiedade os bailes a fantasia que serão iniciados, hoje, no amplo salão do Lyrio Club de Botafogo, em commemoração ao Reinado da Folia.

Como todas as festas realizadas nesse club alcançam ruidoso exito, é de esperar que os pomposos bailes a fantasia, annunciados pela directoria, venham constituir acontecimento digno de nota.

Os dirigentes do Lyrio Club de Botafogo, Ayres, Gustavo e Garcia, tomaram todas as providencias, afim de que a ordem seja mantida ali, rigorosamente, durante o transcurso dos festejos carnavalescos.

Pelo que diz o Gustavo Costa, os bailes de Carnaval nesta sociedade, vão deixar muita gente bôa com agua no bico...

Caprichosos da Estopa

OS BAILES DE CARNAVAL, NO "TEAR"

O salão do "Tear", que é o ponto preferido pelos dansarinos de Botafogo, foi artisticamente preparado para os estrondosos bailes a fantasia das quatro noites da fuzarca.

A magnifica orchestra do pistonista Joél, fará as delicias dos frequentadores do "Tear", executando as mais encantadoras musicas do seu inesgotavel repertorio. Oswaldo Vianna, Serpinha Dominguinhos, "Trahira" e todos os directores dos Caprichosos da Estopa, estarão firmes para nada deixar faltar aos seus endiabrados frequentadores.

Mimosas Cravinas

COMO SERA' FESTEJADO O CARNAVAL, NO "CANTEIRO"

Este glorioso club, que tem o seu "Canteiro" na rua da Passagem, levará a effeito, durante os quatro dias da folia, no seu amplo salão, movimentados bailes a fantasia, que promettem alcançar ruidoso exito. As dansas serão dirigidas pelas bellas musicas da extraordinaria orchestra do maestro Benedicto, que apresentará coisas verdadeiramente assombrosas em materia de sambas, polkas e maxixes.

O querido presidente Luiz Vianna, acompanhado de todos os directores dos Mimosas Cravinas, fará as honras da casa, recebendo e cumulando de gentilezas os convidados e representantes da imprensa.

to.

Mulher terrivel!

Octaviano Rosa foi preso quando procurava desembarcar em Nictheroy

D. AIDA CONTINUA EM ESTADO GRAVE — A CONFISSÃO DO CRIMINOSO

Noticiamos, hontem, com abundancia de detalhes, o esboço da tragedia, desenrolada no interior da "Casa Capivary", á praça da Bandeira, quasi no inicio da rua Mariz e Barros, onde foi abatida pelo proprio esposo, a tiros de revolver, a senhora Aida Vianna Rosa, casada com o conhecido "entraineur" Octaviano Rosa, o "Vivico".

Perpetrada a tentativa de morte, "Vivico", deixando a esposa gravemente ferida, numa poça de sangue, ao lado da filha, desappareceu no automovel em que se conduzira.

O facto foi communicado á policia e a victima soccorrida pela Assistencia e a seguir, hospitalizada no Prompto Soccorro.

A despeto das diligencias, hontem, mesmo iniciadas, não conseguiram as autoriades descobrir o paradeiro do criminoso, que se manteve occulto até a manhã de hontem.

A Secção de Segurança Pessoal foi chamada a agir sendo destacados varios investigadores, no encalço de "Vivico".

Tudo, entretanto, levava a crer que o mesmo teria se evadido para Nictheroy.

Por isso mesmo, a 9ª delegacia auxiliar officiou ás autoridades fluminenses, requisitando a captura do criminoso.

O dr. Sigmaringa da Costa, 3º delegado auxiliar, designou uma turma de agentes incumbidos da prisão de Octaviano.

Deram-se innumeras batidas, inutilmente.

Os mesmos policiaes, dirigindo-se á casa de Octaviano, que fica á rua Visconde do Rio Branco n. 337 na vizinha capital, deram ali varias buscas, não encontrando viv'alma...

Não havia meios de se encontrar "Vivico".

Dentre os investigadores encarregados da sua captura um o conhecia muito de perto o agente Fraga, por tel-o visto, innumeras vezes, nos prados de corridas.

Fraga, na supposição de que "Vivico" recorreria a Nictheroy, foi estacionar na estação das Barcas, ali á Praça Martim Affonso onde permaneceu até quasi ao meio-dia.

A'quelle mesmo tempo, saltando da barca que saira do Rio ás 11,30 horas, Octaviano, procurando disfarçar-se, saia da estação, em direcção á sua residencia. Fraga bispando-o bateu-lhe nas pegadas, "fisgando-o", ainda na praça acima mencionada.

Foi o criminoso conduzido á Central da Policia, e dali recolhido, com officio do 3º delegado auxiliar, para a 7ª delegacia daqui.

Mais tarde, Octaviano era conduzido á delegacia do 15º districto policial, e ali interrogado pelas autoridades, a quem confessou o crime, fazendo gravissimas accusações contra a esposa. "Vivico" ficou detido na delegacia.

Uma justa nomeação

Por decreto de hontem, o chefe do Governo Provisorio nomeou para o cargo de fiscal de casas de penhores o nosso companheiro Marcial Dias Pequeno.

Chronista parlamentar durante todo o periodo da campanha liberal, a sua penna independente, collocada ao serviço da causa redemptora do Brasil, sempre soube ferir as immoralidades que se desenrolavam dentro do extincto Congresso. Nesta attitude permaneceu até o dia tres de outubro, quando foi preso pelos beleguins do sr. Pedro de Oliveira Sobrinho e transportado para uma das sordidas masmorras da 4ª delegacia auxiliar.

Marcial Dias Pequeno

Credor, portanto, de relevantes serviços prestados á Alliança Liberal durante a propaganda revolucionaria, para Marcial Dias Pequeno, o acto do governo foi uma justa recompensa.

Jornalista brilhante, bella intelligencia servida por aprimorada cultura, no termino do seu curso juridico, o nosso prezado companheiro prestará, sem nenhuma duvida, no desempenho do seu cargo, novos e bons serviços ao governo revolucionario.

Um pharmaceutico tentou suicidar-se desfechando um tiro no peito

De algum tempo a esta parte que o pharmaceutico Augusto Mallet Junior, casado, de 43 annos, residente á rua Barão de Itapagipe n. 222, casa 2, vinha se mostrando taciturno, sem comtudo deixar apparecer os motivos das contrariedades que o apoquentavam.

Hontem, á noite, quando se encontrava na residencia, num momento de desvario, o pharmaceutico Mallet Junior, armando-se de um revolver, tentou contra a existencia, despechando um tiro no peito.

Com o estampido acudiram as demais pessoas da casa, que deparando com o pharmaceutico ferido no peito, e tendo ao seu lado o revolver de que se servira, trataram de soccorrel-o.

Chamada a Assistencia, á casa da rua Barão de Itapagipe, compareceu uma ambulancia, sendo o tresloucado transportado para o Posto Central, onde foi soccorrido convenientemente e em seguida internado numa casa de saude.

O pharmaceutico Mallet Junior não deixou nenhuma declaração elucidando os motivos do seu ges-

A policia precisa agir com mais cuidado

Perillo Nascimento de novo na rua...

Perillo Nascimento é um "aguia", que, tendo entrado para a "malandragem", ha pouco tempo, está se tornando um refinado vigarista. Volta e meia Perillo está ás turras com a policia. Ultimamente escamoteou 6:200$ de um commerciante, á porta do Banco Germanico.

Preso, como negasse o facto e não fosse caracterizado o flagrante, o "punguista" recebeu o premio da sua pirataria, pois foi logo posto em liberdade, embora a isso se oppuzesse o cel. Alberico, chefe da Secção de Roubos e Furtos.

Mas, positivamente, ahi está um acto que não se comprehende.

Se os "punguistas" gosam de tanta regalia e logram tamanha condescendencia, vale á pena ser punguista...

E' preciso que o chefe, com essa preoccupação marcante de reformar a Policia, volte suas vistas para essas e outras irregularidades, prestigiando os seus auxiliares nos limites das attribuições de cada um e não permittindo que uns se intromettam na alçada de outros.

Uma vez que ha secções especializadas, como não se entrega o caso aos respectivos technicos cuja competencia já se firmou innegavelmente?

Emfim, virando á carga: Perillo é ou não é gatuno? No caso affirmativo como toleral-o, sobretudo, agora, tão proximo do Carnaval?...

Urge se esqueçam os funccionarios da Policia de guerrilhas e rusgas domesticas, da intimidade da delegacia, para com uma alevantada união patriotica, agirem conscientemente, livrando-se desse casta perigosa que actualmente nos infesta.

Policia Militar do Districto Federal

ASSISTENCIA DO PESSOAL

Serviço para hoje:

Uniforme 6º (kaki).

Superior de dia, capitão Castello Branco; official de dia ao quartel-general, capitão Polonia; medico de dia, 1º tenente dr. Calaza; medico de promptidão, capitão graduado, dr. Saraiva; pharmaceutico de dia, 1º tenente Aguiar; dentista de dia, 1º tenente graduado Castro; interno de dia, academico Balderi; ronda com o superior de dia, 2º tenente Alvarez; G. da Policia Central, 2º tenente Eugenes; guarda da Amortisação, 2º tenente Gastão; guarda do Thesouro, 1º tenente Anthero; promptidão no quartel-general, 1º tenente Jesuino; guarda da Casa da Moeda, 2º tenente Jocelyn; ronda especial, sargentos Aarão, Faustino e Edison; auxiliares do official de dia ao quartel-general sargento Gilberto; enfermeiros de promptidão ao quartel-general, soldado Godofredo; musica de promptidão, a do 6º batalhão de infantaria; piquete ao quartel-general, dois corneteiros do 6º batalhão de infantaria; ordens á Assistencia do Pessoal, duas praças da companhia de metralhadoras; motocyclista de dia, soldado Leite.

NOS CORPOS

Dia

No 1º batalhão, capitão Werneck; no 2º batalhão, 1º tenente B. Telles; no 3º batalhão, capitão Soldo; no 4º batalhão, capitão Guanabara; no 5º batalhão, capitão Manfredo; no 6º batalhão, capitão Dino; no regimento de cavallaria, 1º tenente G. Junior; no C. de Auxiliares, 2º tenente Rangel; na companhia de metralhadoras, aspirante José Azevedo.

Promptidão

2º tenente F. Araujo, 2º tenente Pimentel, 1º tenente Waldemar, 2º tenente Oliveira, aspirante Azevedo, 2º tenente Sampaio, 2º tenente Campos.